

Azịza Baịbụl nye Nzọpụta
Dabeere Na Ọrụ

N'EFU N'EZIE!

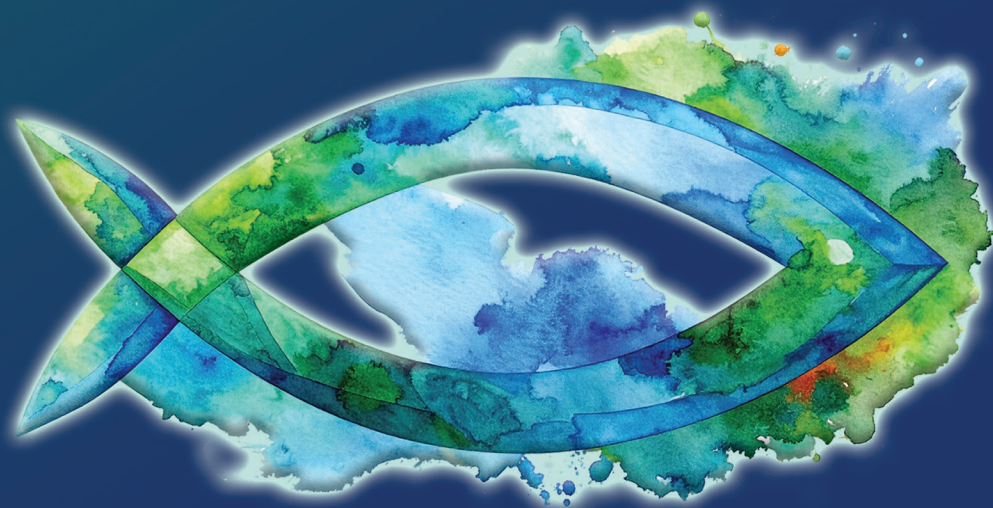

Zane C. Hodges

Aziza Baiḅul
nye Nzọpụta Dabeere Na Ọrụ

N'EFU N'EZIE!

Zane C. Hodges

N'efu n'Ezie!
Aziza Baibul nye Nzoputa Dabeere Na Oru

Copyright © 2026 site na
Zane Hodges Library

Onye Ntughari Asusu: Iheanyi Chijioko Njoku
Nhazi Mkpuchi: Debbie Payne

www.ZaneHodges.org

Hodges, Zane C. (1932–2008)

Nkwuputa Akwukwo Nso niile sitere na
[Bible Nso; Baibulu Nso n'Igbo Ndi Ugbu a].

Nye ndi mụrụ m,
Z. C. na Virginia Hodges,
ndi ghọtara tupu m aghọta
na nzọpụta bụ
n'efu n'ezie!

Odinaya	
Okwu mmalite	1
1. Okwu mmalite: Nna na Nwa	3
2. Okwukwe Pụtara Naanị —Okwukwe!	8
3. Ì Kweere Nke A?	14
4. Gịnị Mere n'Ezie?	19
5. nweghị Nloghachi Njem	23
6. Ụbọchị Ndị Anyị Nọ n'Ụlọ Akwụkwọ	30
7. Ịkwụsị Akwụkwọ	37
8. Agha Eze	44
9. Ọta Nke Bú Okwukwe	50
10. Ọ Bụ Gị Ga-Ekpebi	57
11. Iso Jizọs Rie Nri	64
12. Nchegharị	72
13. Ndị A Gụrụ ná Ndị Ezi Omume n'Ihi Ọrụ Ha	87
14. Gịnị Mere I Ji Akpọ M Ezi Mmadụ?	94
15. Onyenwe Anyị Dị Ndu	101
Rịba Ama	109

Okwu mmalite

Ọtutu afọ gara aga, mgbe m dị afọ iri na ụma, agara m nzukọ ozi ọma n'otu obere choọchị Baptist dị na Hagerstown, Maryland. N'agbanyeghị na azọpụtaala m, nzukọ ndị ahụ nwere mmetụta na-adigide adigide n'ahụ m dị ka onye kwere ekwe na-eto eto.

Ọ bughị nanị na e ji okwu ndị dị mfe ma na-adọrọ mmasị kwuo okwu banyere nzọpụta ná nzukọ ndị ahụ, Ma, abụ ahụ e ji mere isiokwu ahụ meturụ m n'obi nke ukwu. Okwu abụ ahụ dị mfe, ma eziokwu dị na ha dị omimi. Okwu ndị ahụ bụ:

Ọ bụ n'efu! Ee, ọ bụ
n'efu n'ezie!
N'ihì na Chineke enyewo nzọpụta,
n'efu n'ezie!
Ọ bụ n'efu! Ee, ọ bụ
n'efu n'ezie!
N'ihì na Chineke enyewo nzọpụta Ya dị ukwu,
n'efu n'ezie!

-A maghị onye dere ya

Iri afọ anọ agafeela kemgbe e mere nzukọ ndị ahụ. Ma ọtutu afọ nke ọmụmụ Baịbùl, nke m mere n'onwe m nakwa n'ụlọ

akwụkwọ kọleji Ndị Kraịst ma n'ụlọ akwụkwọ ndị ọkà mmụta okpukpe, emeghị ihe ọ bụla iji belata ịma mma nke abụ ahụ.

Ọ kwụsibeghikwa ịbụ ihe na-akpali akpali nye m mgbe ọtutu afọ nke ime nkwusa na izi Okwu Chineke gasiri. N'ezie, enwewo m ihe ụgwù nke ịhụ ike eziokwu a dị mfe na-akpa n'obi na ná ndụ nke ọtutu ndị ikom na ndị inyom, ndị na-eto eto na ndị agadi.

N'ezie, onye dere abụ ahụ maara ihe ọ na-ekwu. Okwu ya dabeere kpam kpam na Baịbùl. N'ezie, ihe o mere n'ezie bụ iji abụ mee ka a ghọta isi ihe dị n'Ozioma Ndị Kraịst. O tinyewo n'egwú ọkpụkpọ òkù kachasi mma nke mmadụ nùturu. Ọkpụkpọ òkù ahụ dika nnoo ka òkù ahụ Jón onyeozì kporo:

Onye nāchọ, ya nara miri nke ndu ahu n'efu. (Mkpughe 22:17)

Akwụkwọ a bụ banyere onyinye ahụ. Karịsịa, ọ na-asọpuru otú amara Chineke nke na-azọpụta si buru n'efu. O siterekwa n'obi onye edemede nke na-enweghị ike ịchọta okwu zuru okè iji kọwaa onyinye dị ukwu otú ahụ, mana onye na-efe Onye Nzọpụta ya maka ya.

Na peeji ndị na-esonụ, ihe ọ bụla a ga-ekwu iji mee ka Ozioma a doo anya, ka e kwuru n'uzọ doro anya dị ka o kwere mee. E kwesiri ịdị na-ezi ozi dị ebube dị otú ahụ mgbe nile n'uzọ doro anya na n'atughị egwu. Ọ dighị ihe na-erughị nke ahụ ga-eme ka o zie ezi.

Ma ozi ahụ dika oké onụ ahia nke ukwu. O kwesiri ka anyị nyefee ndụ anyị niile nye Chineke, onye nyere anyị ịhunanya Ya n'efu. Ma n'ihì na ọ bụ n'efu, ka ọ na-akpali anyị n'uzọ siri ike ikwesị ntukwasị obi dị otú ahụ.

N'ihì ya, ana m ewere ya dị ka ihe ụgwù, ịbụ otu n'ime ndị kweere na mgbe mmadụ tukwasiri Kraịst obi nanị maka ndụ ebighị ebi, ọ bụ mgbe ahụ ka Chineke na ụmụ mmadụ puru

izute. N'oge ahụ ha zutere, a na-ekpebi ọdịnihu onye ahụ ruo mgbe ebighị ebi, a na-emekwa ka ndụ ebighị ebi dị ebube na-amalite n'ime mmadụ mgbe ha kwenyere. Site n'ọnọdụ nke ọnwụ ime mmụọ anyị na-agafe n'ógbè nke ndụ ime mmụọ, na ohere nile bara ụba nke oké mgbanwe ahụ na-eweta.

Ònye pụrụ ide banyere eziokwu dị otú ahụ n'ụzọ kwesiri ekwesị? N'agbanyeghi nke ahụ, anyị ga-agbalị ime otú ahụ ruo n'ókè ọ masiri Chineke ime ka anyị nwee ike ime otú ahụ. Ma o nwere otu ihe anyị maara: “onyinye-amara nke Chineke bu ndu ebighi-ebi nime Kraist Jisus Onye-nwe-ayi.” (Ndi Rom 6:23).

Ma ọ bụ, n'ikwu ya n'ụzọ ọzọ: Amara Chineke nye ndị ikom na ndị inyom na-eme mmehie bụ - ma ugbu a ma mgbe nile – *n'ezie n'efu!*

Isi Nke 1

Okwu mmalite: Nna na Nwa

N'otu n'ime ilu Ya ndi a na-apughị ichefu echefu, Onyenwe anyi Jizos ji okwu ndi a kowaa mgbake ime mmuo nke nwa mmefu ahụ:

Ma mbe o mara onwe-ya o si, Otutu ndi egoro olu ole nke nnam nwebigara obe achicha okè, ma mu onwem nala n'iyi n'oké agu n'ebe a! M'gebili jekuru nnam, m'gasi kwa ya, Nna, emehiewom megide elu-igwe, na n'iru gi: "ekwesighi m ka akpokwam nwa-gi ozo: mem ka m'di ka otu onye nime ndi nke gi egoro olu." (Luk 15:17-19)

"Ndu a abaghi uru". nwa mmefu ahụ no na-agwa onwe ya, si: "Obuna ndi nna m na-akwu ugwo na-arụ oru ka mma kariya m! Ya mere, gini mere na agaghi m alaghachi, kweta na m mejoro, rikwa nna m ka o kwe ka m ruoro ya oru?"

Site n'amamihe Ya na-adigide adigide, Onyenwe anyi ejiriwo nkenke n'uzo dabara adaba kowaa echiche ndi a na-ahukari n'obi ndi mmehie a na-azopotaghi. Karisia, udi echiche ndi di otu ahụ puru iru n'obi ndi dabara n'ime mmehie di oke njo. Di ka nwa mmefu ahụ n'onwe ya, ha na-ekpebi na ndu ha na-ebi ugbo a abaghi uru o bula.

Ha na-amatakwa na ha chorọ Chineke. N'ihia ya, ha kpebiri ilaghachikwute ya. Ma di ka nwa mmefu ahụ ozo, ha anaghi ama udi onodu a ga-eji anabata ha.

N'ezie, ha maara na ha emewo ihe ojojo n'uzo di oké njo. Ha di njikere ikweta nke ahụ n'ihu Chineke. Ma ha pukwara iche na ha aghaghi iruru Ya oru iji nweta ihu oma Ya.

N'akuku a, nwa mmefu ahụ hiera uzo. Ihe o chere bu na ya na nna ya puru ime nkwekorita. Na O buru na nna ya ekwe ka ya biri n'ulo, o ga-aru oru maka ihe nile o ga-enweta.

Ma nke ahụ abughi echiche nna ya ma o! Kama nke ahụ, o na-eji inu oku n'obi echere ka nwa ya nwoke laghachikwute ya. O dikwa njikere inabata ya n'enweghi ihe o bula a ga-emezu.

N'ezie, nnabata nke nna ya juputara n'ihunanya, bu nke a ga-enye n'efu!

Akuko ahụ gara n'ihu, si: "O we bilie, biakute nna-ya. Ma mbe o no n'ebe di anya uhu a, nna-ya huru ya, o we nwe omiko n'aru-ya, ha oso, makua ya n'olu, sutu kwa ya onu nke-uku." (Luk 15:20).

O nwebeghi otu okwu si n'onu nwa okorobia ahụ puta! Ma nna ya anabatala ya nke oma, n'etinyeghi onodu o bula.

O bu naani ugbo a ka o na-ekwu okwu: "Nwa-ya we si ya, 'Nna, emehiewom megide elu-igwe, na n'iru gi: ekwesighi m ka akpokwam nwa-gi ozo.'" (Luk 15:21).

Obi abuo adighi ya na nwa mmefu ahụ nwere obi utu di ukwu n'ihia otu e si jiri obioma nabata ya. N'uzo ziri ezi, o na-eche na ya erughi nnoo eru inweta ihunanya di otu ahụ. Ya mere, o na-enye ugbo a akuku mbu nke obere okwu o haziri.

Ma o bu nani akuku nke okwu ahụ ka o na-ekwu! Okwu ndi ahụ, "mem ka m'di ka otu onye nime ndi nke gi egoro olu." O dighi mgbe a na-ekwu banyere ha.

O bughi ihe ijuanya. Nwa ya nwoke ahụ aghotawala ugbo a na ihe ahụ o na-eme atumatu i tu aro ya adighi mkpa maka nzuko di ka nke a. O doro anya na o nwetalarị mgbaghara na ihunanya nna ya. Ikwu okwu ndi di otu ahụ ugbo a ga-abu nnoo okwu mkpari na nke na-ekwesighi ekwesị.

Ihe ọzọ nna ahụ kwuru gosiri na nke a bụ eziokwu. Nwa nwoke ahụ ka kwuputara na ya erughị eru, nna ya zaghachikwara nke a site n'inye ndị ohu ya iwu:

Ma nna-ya siri ndi-orù-ya, Chiputa uwe-nwuda nke kachasi nma ọsọsọ, were ya yikwasi ya; tiye kwa n̄a-aka n'aka-ya, na akpukpọ-ukwu n'ukwu-ya: sekputa kwa nwa-ehi azùru azù, ̄ue ya, ka ayi ri kwa, ka obi tọ kwa ayi utọ: n'ihì na nwam nka nwururi anwu, o we di ndu ọzọ; o fururi efu, ewe hu ya. Ha we malite ime ka obi tọ ha utọ. (Luk 15:22-24).

Ọ bụrụ na okwu ahụ bụ, “Mee m ka m bụrụ otu n'ime ndị na-ejere gị ozi”, ka nọ n'egbugbere ọnu nwa okoro ahụ, Ọ ga-aburiri na o jidere onwe ya ozugbo.

Nna ya anaghị eche banyere ihe nwa ya nwoke nwere ike imere ya. Kama, ọ na-eche banyere ihe ọ nwere ike imere nwa ya nwoke ugbo a!

Ọ bụkwa dị ka nwa—ọ bughị dị ka ohu a na-akwụ ugwo—ka nna ya nabatara ya. Ọ bụ naanị uwe mwuda kasị mma ka ọ ga-enwe, tinyere mgbaaka na akpukpọ ukwu. Oriri ahụ sochirinụ abughị mmemme maka mbata nke ohu ọhụrụ maka ọrụ ugbo nna ya!” Oriri ahụ bụ ememe mgbake nke nwa furu efu. Ọ bụ ememe ịbịa ná ndụ nke onye nwurụ anwu na mbụ.

N'ezie, ọnu dị otú ahụ na-adị n'elugwe mgbe ọ bula onye mmehie, bụ onye furu efu ma nwuo ná mmehie ya, chigharịkwuru Chineke ma nweta ịhụnanya na-enweghị atụ nke Nna anyị nke eluigwe onye amara.

Ma, n'uzọ dị mwute, ọnu nke Onyenwe anyị kowara n'uzọ bara ụba na-efunahụ ọtụtụ ndị n'ime chọọchị ndị na-ezisa ozi oma taa. Kama ịnakwere nnwere onwe nke ịhụnanya Chineke nke na-azọputa ndụ n'efu, ọtụtụ ndị na-etinye ihe ụfọdụ n'ime ya.

Ozokwa, ha na-akwado echiche mbụ nke nwa mmefu ahụ banyere iso nna ya mee nkwekọrịta.

¹ Dị ka ha si kwuo, nna ahụ agaraghị anabata nwa ya ma a si na nwa ya adighị njikere ije ozi! A pughị ikwubiga okwu ókè banyere ihie ụzọ dị mwute nke echiche a.

Usoro Nzọputa Dabeere Na Ọrụ

Ọ ga-esi ike iche n'echiche mkparịta ụka dị ka nke a n'etiti nna na nwa ya nwoke:

Nwa: “Nna m ọ bụ *eziokwu* na m bụ nwa gị, ka a gbatara m n'ohu”

Nna: “Ọ dị mma, nwa okorobia, ọ dabere n'otú i si akpa àgwà. Ọ bụrụ na ị bụ nwa m n'ezie, ị ga-egosiputa nke a site n'ime ihe ndị m gwara gị mee. Ọ bụrụ na ị nwere ọdịdị m n'ime gị, ọ bụ nnoo ihe dị otú o kwesiri ka ị na-erube isi”

Nwa: “Ma, Nna m, ọ bụrụkwana na m na-enupuru gị isi ọtụtụ mgbe?”

Nna: “mgbe ahụ, Ị nwere ihe mere ị ga-eji nwee obi abụọ na ị bụ nwa m nwoke”

Olee ụdị nna ga-agwa nwa ya okwu otú ahụ? Ọ bụ na e kwesighi ikwu na obi tara nna ahụ mmiri n'ihì na ọ mere ka nwa ya na-echegbu onwe ya? N'oge dị ka nke a, ọ bụ na mkpa kasinụ nke nwa ya abughị mmetụta nke ịbụ onye a nabatara na onye a hụrụ n'anya?

Ma igbochi nnabata a, iji hụ na nwa ya nwoke na-erubere ya isi, bụ ịzụ ahịa nkàtò na egwu.

Ma, n'uzo di itunanya, nke a bu udi nkwurita uka ufodu ndi nkuzi bu Ndi Kraist yiri ka ha na-eche na o kwesiri ekwesị n'etiti Chineke na mmadu. Di ka ha si kwuo, o buru na mmadu na-eche ma o bu Onye Kraist ka o bu na o bughị, e kwesiri igwa ya ka o lee omume ya anya iji choputa ma o bu Onye Kraist.²

Ndi nkuzi a na-ekwusi ike na o di ize ndu ikwe ka mmadu jide n'aka na o bu onye Chineke nabatara ma o buru na o bughị onye na-erube isi. Nye ha, o dighi ihe di ka ihu Chineke n'anya n'uzo na-enweghi atu nke na-adabereghi, n'uzo ufodu, n'otu mmadu si akpa agwa.

Nke a bu odachi nke choochi ndi na-ezisa ozi oma taa. O siworo n'ezị ihunanya nke Chineke, bu nke na-adighi etinye onodu o bula n'ebe mmadu no, puo n'uzo di egwu. Ruo n'oke di itunanya, O ghowo onye kpuru isi nye obi ihunanya nke Nna nke ji ndidi na-echere, di ka nna nke nwa mmefu ahụ, inabata ndi mmehie n'uzo zuru ezu site n'inakwere ha na site na mgbaghara Ya di ukwuu.

O burugodi na onye mmehie cheghariri echeghari echee na ya kwesiri ikwe Chineke nkwa na ya ga-eji ndu ya niile jeere ya ozi, Nna ahụ agaghi ekwe ka nkwa di otu ahụ buru akuku nke nnabata amara Ya nke onye mmehie ahu.

Ma otutu ndi na-ekwusa ozi oma taa echezowo eziokwu a. N'ezie, ha na-agonahu ya. Ihe kasi puta ihe si na ya puta bu mgbasa nke ihe a na-akpokari "Usoro nzoputa dabeere na oru". *Nke a bu echiche bu na nkwa nke nrubeisi aghaghi ibu akuku nke ezi nchighari ime mmuo.*³ Ma n'okpuru elu ahụ, e nwere mkpuru ojo nile nke uzo iche echiche a na-eweta odachi.

Naani ebighi ebi ka ga-ekpughe otutu puku mmadu a napuru obi ike ha site na ozizi a ma ewebata ha n'agbu nke egwu na mmekorita ha na Chineke.

Kama ikwalite idi nsọ, ozizi nke nzoputa dabeere na oru na-ebibi ntala ahụ e ji ewu idi nsọ nke eziokwu. Site na ilaghachi n'ukpuru iwu, o tufuru ike ime mmuo nke amara.

Mmuo Ikpe Ikpe

Di ka a ga-asị na ihe ndi ahụ a kpoturu aha banyere ha ezughi, Usoro nzoputa dabeere na oru na-akwalite mmuo ikpe ikpe na nke ime ka ndi Farisii n'ime choochi. Lee ka o si di obi anyi na-emehie emehie mfe iche na anyi nwere ikike igwa onye kwere ekwe na-ada ada, "I dighi nno mma maka iga eluigwe"!

N'ezie, a dighi ekwukari okwu a n'uzo doro anya otu a. Ma n'agbanyeghi otu e si jiri nlezianya kpuchie okwu ahụ n'okwu okpukpe, ma o bu jiri nka mmuta okpukpe di mgbagwoju anya kpuchie ya, eziokwu ahụ di mwute bu otu ihe ahụ. Ozizi nzoputa dabeere na oru na-enye onwe ya ikike nke inapu ndi Kraist na-ekwuputa na ha bu ndi Kraist ihe ha na-azoro na ha bu n'okwukwe na itu ndi di otu ahụ mkporo nke ibu ndi furu efu.

N'ezie, e nwere otutu ihe mere a ga-eji chee na e nwere igwe mmadu no na choochi taa bu ndi a na-azoputabeghi n'ezie. Ma nke a bu n'ihu na ha aghotaghi onyinye nke ozioma, ma o bu inakwere ya.⁴ Eziokwu ahụ bu na mmadu ida n'okpuru ukpuru omume oma ndi e deputara n'okwu Chineke bu ihe di mwute ma na-akpasu iwe mgbe nile. Ma o buchaghi ihe ama na-egosi na a zoputabeghi mmadu. E nwere Onye Kraist o bula na-enweghi ebe ndi o na-emejo nke o na-aghaghi icho amara Chineke iji merie?

Ma echiche usoro nzoputa dabeere na oru adighi enwe afọ ojuju, o na anogide na-ekwu na ncheghari ufodu ezighi ezi. Ihe foro nke nta ka o buru mmadu nile ga-ekweta na nke ahụ bu eziokwu. Kama nke ahụ, ozizi nzoputa nke dabeere na oru na-aga obuna n'ihu n'ighara ikwe ka mmadu kwuo na ya nwere ntukwasị obi n'ebe Kraist no n'ihu na ndu ya erughi eru nke na nkwaputa ahụ apughi ibu eziokwu.

Ma ọ na-efu ọtutu ihe inwe ikike ime ụdị mkpebi a. Ihe ọ na-efu bụ nnọọ idegharị ozi ọma ahụ Onyenwe anyị na ndịozị ya kwusara. Nke a na-eduga n'igbanwe echiche nke “okwukwe na-azọputa” N'ihị ya, ihe a na-ewere dị ka okwukwe n'echiche nke Usoro nzọputa dabeere na ọrụ abughizi àgwà Baibul nke a na-akpọ otu ihe ahụ.

A pụrụ ọbuna ikwu na nzọputa dabeere na ọrụ na-ekpuchi ihe nile e kpughere n'Agba Ọhụrụ. N'ime usoro a, eziokwu ahụ dị ebube nke izi ezi site n'okwukwe, ewezuga ọrụ, na-amalite ịla n'iyi, dị nnọọ ka ọ dị n'oge ndị gbara ọchịchiri tupu Ndozigharị ahụ”. Ihe nọchiri ozizi a bụ ụdị njikọ nke okwukwe na ọrụ ndị na-adịtu iche na nkuzi Katolik nke Rom.⁵

Mmechi

O doro anya na a pughị ileghara njehie dị otú ahụ anya dị ka nke na-adighị emetuta ndụ choọchị.

Anyị ekwesighikwa ileghara ya anya ma chee na ọ ga-akwụsị n'onwe ya. Kama nke ahụ, ndị nile hụrụ ozi ọma nke amara Chineke nke na-azọputa ndụ n'anya aghaghị ịnakwere ya ma zaghachi ya. Ime ihe na-erughị nke ahụ ga-abụ imechu Onyenwe anyị ihu, na imechu ndị ya ihu, na, n'ezie, imechu ụwa ihu bụ nke ọ nwurụ n'ihị ya.

N'ihị na ọ bụrụ na choọchị n'onwe ya apughị ikpebi ọdịdị nke ozi a kpọrọ ya ịkwusaa, olee otú a pụrụ isi mee ka ndị ikom na ndị inyom furu efu soro ịhunanya Chineke nke na-agbaputa ndụ? N'ihị na asi kwa na opì nāda nke anāmaghi isi-ya, ọnye gāk Wadebe onwe-ya ije agha? (1 Kọr 14:8).

N'ezie, ọ bụ eziokwu na e nwere ihe na-adighị mma n'arumụka okpukpe. Onye edemede a enweghị mmasị na ya ma ọlị. Otú o sina dị, e kwesiri iburu n'uche na ihe mere e ji nwee ọtutu akwukwo ndị dị n'Agba Ọhụrụ bụ n'ihị na e nwere ihe ndị na-edoghị ha anya ma ọ bụ ihe mgbagwoju anya nke ozizi.

Akwukwo ozi Pọl degaara ndị Galeshia nke na-ekpo oku na-abata m n'uche ngwa ngwa. Ma mmadụ pụkwara icheta Ndị Kọlọsi, 2 Ndị Tesalonaika, 1 Timoti, 2 Pita, 1 na 2 Jọn, na Jud. A si na ọ bughị ihe isi ike ndị kpatara ha, anyị agaraghị enwe akwukwo ozi ndị a dị oké ọnu ahia.

Ya mere Chineke maara otú e si eji arumụka eme ihe iji kwalite ọdịmma nke Ya na iji mee ka eziokwu nke Ya pụta ihè.

Otu Chineke ahụ nke nyere iwu ka ihè na-enwu n'ụbọchị mbụ nke Okike gara n'ihu kewaa ihè ahụ na ọchịchiri gbara ya gburugburu. N'ikpeazụ, Ọ nyere ha abụọ aha ha kwesiri ekwesị, n'ihị na “Chineke we kpọ ihè ahu Ehihie, ọchichiri ahu ka Ọ kpọkwara Abali.” (Jen 1:3-5).

Chineke na-emekwa nke a mgbe nile site n'ihè nke eziokwu Ya. Nke mbụ Ọ na-ekpughe ya - Ọ na-enye ya iwu ka ọ na-enwu. Ma ọ na-ekewapukwa ihè a site na ọchịchiri na-abjaro nso gburugburu ya, na-akpọ nke ọ bula site n'ezị aha ya. N'ógbè okpukpe, Ọ na-akpọ aha ha eziokwu na njehie!

Ya mere, nke a bụ akụkụ dị mma nke esemokwu okpukpe. Ọ bụ ngwá ọrụ dị n'aka Chineke dị ndụ iji mee ka eziokwu Ya pụta ihè nke ọma. N'agbanyeghi na ọ dighị mma, n'onwe ya, arumụka na-eme ka eziokwu Chineke pụta ihè n'uzọ doro anya site n'ihe ndị na-ezighị ezi bụ ndị ga-agbagọ ma zochie ya.

A ga-enwe olileanya na, site n'amara Chineke, arumụka banyere nzọputa dabeere na ọrụ ga-emezu ebumnobi ndị a n'oge anyị. Ọ bụrụkwá na nke ahụ emee, ndị nke Chineke ga-enwe ihe mere ha ga-eji nwee ọnu n'ezie.

Okwu mmalite: Nna na Nwa

E kwuweri, gini puru ibara choochi uru kariã ibu ndi e mere ka ha mara ozo banyere idi mfe di ebube nke amara nzoputa Chineke? Oleekwa ihe puru ika mma maka uwa nke a kporo anyi ikwusaa amara a?

N'ihi na o buru na *anyi ghotara* ya nke oma, anyi nwere ike *ikwu* ya nke oma!

Isi Nke 2

Okwukwe Putara Naani —Okwukwe!

O ga-esi ike ichota okwu di n'ime Baibul nke di nnoo mfe nghota kari okwu Onyenwe anyi Jizos Kraist mgbe o kwuru, si:

N'ezie, n'ezie, asim unu, Onye nekwere nenwe ndu ebighi-ebi. (Jon 6:47)

N'ezie, nkwuputa a di nnoo mfe nghota nke na obuna umuaka na-eto eto puru ighota ya. N'ezie, otutu mmadu nwere ike ighota nke a ngwa ngwa. Idi n'eziokwu na nghota ya di ebube.

N'ezie, o bu okwu ndi di ka nke a na-egosi otu Chineke si chosie ike ime ka a mara ihe O kwere na nkwa banyere nzoputa. O bu ezie na enwere isiokwu ndi di na Bible nke siri ike nghota. Pita n'onwe ya kwuru otu ahụ (2 Pita 3:16) Uzọ nke nzoputa abughị otu n'ime ha.

N'ezie, otutu ndi ikom na ndi inyom, ndi na-eto eto na ndi agadi, bu ndi si nonodu nile nke ndu, achotawo Kraist site n'amaokwu ndi di nnoo mfe di ka nke a.

Ma o bu ezie na onye toro eto, na obuna nwatakiri, puru ighota Jon 6:47, ufodu ndi nkuzi na ndi oka mmuta okpukpe bu Ndi Kraist adighi aghota ya!

N'ihe ga-aburiri otu n'ime ngbago Baibul Joro njo nke ukwuu n'oge anyi, ndi kwenyere na nzoputa dabeere na oru na-agbanwe ihe okwu Onyenwe anyi putara ebe o di nwute. Site n'ibu ihe nlereanya nke idi mfe, a na-eme ka okwu Onye Nzoputa buru ihe a na-apughị ighota aghota. Ihe o *bu* n'uche n'okwu ndi a - ka a gwara anyi - bu ihe di ka nke a:

N'ezie, n'ezie, asi m unu, onye o bula nke *cheghariri*, *kwere*, *ma na-erube isi n'ihe niile m na-ekwu n'enweghi ajuju*, nwere ndu ebighi ebi.

N'ikwado mgbanwe a doro anya e mere n'ihe odide ahụ, e mesiri anyi obi ike na echiche ndi ozo nile di n'okwu ahụ bu "kwere." O buru na anyi ghotara echiche Baibul banyere "okwukwe na-azoputa", Di ka e si kwuo, mgbe ahụ anyi ga-ahụ izi ezi nke uzọ a e si aghota okwu Jisos.¹

Nke a bu nnoo ihe a na-atughị anya ya! Onye gaara echetu ya n'echiche? A si na o bughị maka ozizi nke okwukwe na-azoputa nke nka mmuta okpukpe nke usoro nzoputa dabeere na oru na-akwalite, olee onye na-agu akwukwo nke gaara aghota Onyenwe anyi n'uzo di otu a? N'ezie, ya onwe ya nwere ike ichoo akwukwo ozioma Jon dum ugboro ugboro ma o dighi mgbe o ga-ahụ otu ntuka banyere ncheghari, ma ya foduzie ebe e zoro aka n'inyefe onwe onye ma o bu ido onwe onye n'okpuru di ka ihe a choro iji nweta ndu ebighi ebi. Ma, n'ezie, ha ga-ahụ okwu ahụ bu "kwere" otutu, ugboro!

Nyocha ndi a egosila na ha anaghi akwado echiche nke nzoputa dabere na oru. Eziokwu bu na Ozioma Jon bu *naani akwukwo di n'Agba Ohuru* nke na-ekwuputa n'uzo doro anya na e dere ya n'ebumnuche nke ikwusa ozi oma. N'ihia ya, na Jon 20:30-31, onye dere Ozioma ahụ n'ike mmuo nsọ na-ekwu, si:

Ya mere otutu ihe-iriba-ama ozo ka Jisus mere n'iru ndi neso uzọ-Ya, nke anedeghi n'akwukwo a: ma edewo ihe ndia n'akwukwo, ka unu we kwere na Jisus bu Kraist ahu, Okpara Chineke; ka unu we nwe kwa ndu n'aha-Ya n'ihia na unu kwere.

Ma, n'agbanyeghi ebumnuche a e kwuputara n'uzo doro anya iji mee ka ndi mmadu nwee okwukwe nzoputa, Ozioma Jon na-ewepu onwe ya n'ebe di anya n'ikowa nzoputa dabere na oru, di ka ehie si di anya n'abali!

O di ihe mebiri emebi n'uwa nke ndi na-ezisa ozi oma mgbe a na-anabata ozizi nke na-emegide nnoo ihe onye nkwusa ozioma nke ano kwuru ugboro ugboro. Gini bu nsogbu di ebe a? Ebee ka mgborogwu nke mgbagwoju anya a di?

Gini Bu Okwukwe Na-azoputa?

Ikekwe aziza kasi mkpa nye ajuju ndi di otu ahụ bu ikwu na akuku buru ibu nke choochi ndi Kraist ejiriwo nwayoo nabata usoro nke tughariri ihe okwukwe putara ihu n'ala.

N'ime otutu afo, e nwewo echiche na-ewu ewu na ezi okwukwe nke na-azoputa ndu di iche n'okwukwe ugha, karisja site n'ihe ndi o na-aruputa ma o bu "mkpuru."²

Ya mere, mmadu abuo nwere ike ikwere otu ihe, ma o buru na otu n'ime ha gosiputara ihe yiri ka o bu ahumahu "na-adighi ami mkpuru" nke Ndi Kraist, a ga-akato okwukwe ya di ka "nkwenye ogugu isi," ma o bu "nkwenye isi" megide "nkwenye obi." N'ikwu ya n'uzo di mkpirikpi, okwukwe ya bu okwukwe ugha - O bu okwukwe nke na-adighi azoputa, na nke n'enweghi ike izoputa.

Site n'echiche ndi di ka ndi a, a kwadebere ala maka nka mmuta okpukpe nke nzoputa dabere na oru. O foduru n'aka ndi usoro nzoputa dabere na oru ime ka okwu a gaa n'ihu.

Ha kwenyesiri ike na ihe na-efu n'ezie na okwukwe ugha, bu ihe ndi na-egosi ezi ncheghari na ido onwe onye n'okpuru Chineke. N'ihu ya, e kwesighi ikowa okwukwe na-azoputa nani n'ihe banyere itukwasi obi, kamakwa n'ihe banyere itinye uche Chineke n'oru. N'ihu enweghi udi nrubeisi a, ha siri onwu, na mmadu apughi ikowa okwukwe ya di ka okwukwe nzoputa dabere na Baijul.

O buru na e nwere echiche o bu na-eweta nkwenkwe ndi di ize ndu n'ime nka mmuta okpukpe, uzo iche echiche a bu ya.

N'okpuru nkowa a na-apughi iguzogide eguzogide nke okwukwe na-azoputa, ozizi nke nzoputa dabere na oru na-ewebata n'ime choochi ndi Kraist ozizi nke nzoputa nke ndi dere Agba Ohuru na-amaghi. O na-eme ka onyinye nke ndu ebighi ebi a na-enye n'efu ghoo "nkwekorita" di n'etiti onye mmehie na Chineke, o na-emekwa ka onu nke ibi ndu di ka Onye Kraist ghoo mgbalisiri ike iji nyochaa okwukwe anyi na nnabata anyi n'ihu Chineke. Di ka nka mmuta okpukpe, o bu odachi zuru ezu.

Ma o bukwu ihe na-enweghi isi. Obere ntughari uche ga-egosi nke a.

N'akuku o bu ozo nke ndu, ma e wezuga okpukpe, anyi adighi agbagwoju onwe anyi anya site n'ajuju ndi na-enyocha onwe anyi banyere "odidi" nke okwukwe anyi. Di ka ihe atu, o buru na m juo mmadu, si, "I kweere na Onyeisi ala ga-eme ihe o kwere na nkwa?" Enwere m ike itu anya otu n'ime aziza ato ndi a. Otu aziza puru ibu, "Ee, ekwere m. Aziza ozo nwere ike ibu, "Mba, ekwenyeghi m." Ma onye na-aza ajuju m nwekwara ike iza, si, "Ejighi m n'aka," ma o bu, "Amaghi m."

O dighi ihe di mgbagwoju anya banyere mkparita uka a. Abuo n'ime aziza ato ahu na-ekpughe enweghi ntukwasiri obi na Onye isi ala. Aziza ya, "Mba, ekwenyeghi m, na-egosi enweghi ntukwasiri obi ziri ezi ebe onye isi ala no. Nzaghachi,"Ejighi m n'aka," na-egosi ejighi n'aka banyere iguzosi ike n'ezie ihe nke Onyeisi Ala. Nani aziza bu, "Ee, ekwere m," na-egosi okwukwe ma o bu ntukwasiri obi.

N'ezie, onye na-aza ajuju m nwere ike igha ugha mgbe o siri, "Ee, ekwere m." Enwere m ike ima ya nke oma nke na m ga-asi, "I ji m na-egwu egwu, o bughị ya?" I tukwasighi Onyeisiala obi ma oli, ka i tukwasiri ya?

O doro anya na agaghị m asi, "Kedu udi okwukwe i nwere n'ebe Onyeisiala no? I ga-agazi mebie iwu? O buru na i mee otu ahụ, o bu na o gaghi ebuli ajuju banyere ma i tukwasiri ya obi n'ezikwu?"

Ajuju di otu ahụ ga-abu ihe nzuzu. Onye na-aza ajuju m ga-enwe ihe mere o ga-eji chee na m na-egwu egwu. O burukwa na o jiri m kporo ihe, o ga-enwe ikike zuru oke izaghachi, "Gini ka imebi iwu m nwere na nkwenye siri ike m nwere na m nwere ike itukwasị Onye isi ala obi n'ihe o bu na o na-ekwu?"

N'uzo doro anya, anyi nile na-eme ihe n'uzo ezi uche di na ya mgbe anyi na-ekwu banyere okwukwe ka o na-emetuta ndu anyi na-adi kwa ubochi. O bu nani mgbe anyi na-atule isiokwu a n'okpukpe ka anyi na-echefukari ezi uche anyi n'onu uzo.³

N'ezie, na ndu mmadu, echiche nke "okwukwe ugha" ga-ebilite nani mgbe ufodu. Gini ka okwu di otu ahụ ga-aputa mgbe a na-ekwu okwu? O bu na o kwesighi iputa ihe di ka "okwukwe hiera uzo" ma o bu "okwukwe ugha"? Onye nwere okwukwe di otu ahụ puru ihie uzo n'ikwere ihe ha na-eme. Nkwenkwe ya n'ezie puru ibu ugha. Ma o bu na ha puru nani idi na-eme ka ha nwere nkwenye, ma o bu obi ike, bu nke ha na-enweghi n'ezie.

Ma "okwukwe ugha" apughi izo aka n'ezie nkwenye ma o bu ntukwasị obi nke na-erughi n'uzo ufodu ukpuru e cheputara echeputa bu nke e ji atụ ihe o ruputara!

Ka e kwuputa n'uzo doro anya ebe a na okwu Bekee ndi di ka "ikwere," ma o bu "okwukwe" na-arụ oru nke oma dika ezigbo ihe na-anochi anya okwu ndi yiri ya na Grik. E nweghi ihe o bu e zoro ezo n'okwu Grik ndi a nke nsughari Bekee ha na-ejikari eme ihe na-aputaghi. O bu ezie na ufodu ndi ekwuwo na e nwere, nkwaputa a na-egosi echiche na-ezughi ezu ma o bu nke hiera uzo banyere nka mmuta asusu nke Baijul.⁴

Nke a na-egosi na onye Grik na-agu okwu ndi a "onye kwere na m nwere ndu ebighi ebi", ga-aghota okwu ahụ "kwere" dika anyi si aghota ya. O doro anya na onye na-agu ya n'ezie agaghị aghota okwu a dika nke putara ido onwe onye n'okpuru, inyefe onwe onye, icheghari, ma o bu ihe o bu ozo yiri nke ahụ. Nye ndi ahụ na-agu, di ka anyi, "ikwere" putara "ikwere".

O doro anya na o bu otu n'ime echiche nke nka mmuta okpukpe nke oge a icha na anyi nwere ike ikowa okwu ndi di mfe di ka "nkwenye" na "ekweghi ekwe" ma jiri nkowa ndi di mgbagwoju anya dochie ihe ha putara. Mgbagwoju anya nke udi usoro a na-akpata nwere mmetuta zuru ebe nile na choochi taa.

Aziza ya di n'ilaghachi n'echiche doro anya nke ihe odide Baijul.

Nkwenye nke uche

N'etiti okwu nzuzo ndi a na-ahukari na nkuzi nke nzoputa dabeere na oru bu ndi a na-ahụ n'okwu ndi di ka "amara di onu ala," "nkwenye di mfe," na "nkwenye nke uche." A na-ejikari nkebi ahirikwu ato a eme ihe iji kparia echiche ahụ bu na a puru inweta ndu ebighi ebi site n'itukwasị Kraist obi n'uzo di mfe. Ha ato na-egosiputa echiche gbagoro agbago n'uzo di ukwu banyere ihe ndi a na-ekwu banyere ha.

Di ka o kwesiri idi, a pughi ikowa amara nzoputa nke Chineke di ka "ihe di onu ala" n'echiche na-adighi mma nke okwu a na-enwekari. Nke bu ezikwu bu na Chineke kwuru nnukwu ugwo - onwu nke Okpara Ya - iji mee ka amara Ya diri anyi. Nani n'hi na a na-enyere

anyị onyinye amara n'efu adighi eme ka amara ahụ ghọọ ihe “dị ọnụ ala” ma ọ bụ nke na-abaghi uru.

Ebe ọ bụ na Baibul n'onwe ya na-ekwu, “onye nāchọ, ya nara miri nke ndu ahu n'efu.” (Mkpu 22:17), o doro anya na anyị adighi ekwu banyere ihe “dị ọnụ ala” ọbuna n'echiche ziri ezi nke okwu ahụ. Kama nke ahụ, anyị na-ekwu banyere ihe dị nnọọ n'efu!

O doro anya na ọ bụ otu n'ime echiche nke nkà mmụta okpukpe nke oge a iche na anyị nwere ike ikọwa okwu ndị dị mfe dị ka “okwukwe” na “ekweghi ekwe” ma jiri nkọwa ndị dị mgbagwoju anya dochie ihe ha putara. Mgbagwoju anya nke ụdị usoro a na-akpata nwere mmetuta zuru ebe nile na chọchị taa.

Ebe ọ bụ na Baibul n'onwe ya na-ekwu, “onye nāchọ, ya nara miri nke ndu ahu n'efu” (Mkpu 22:17), o doro anya na anyị adighi ekwu banyere ihe “dị ọnụ ala” ọbuna n'echiche ziri ezi nke okwu ahụ. Kama nke ahụ, anyị na-ekwu banyere ihe dị nnọọ n'efu!

Okwu ahụ bụ “nkwenkwe dị mfe” bukwa nke a na-adighi anabata. O yikariri ka akuku ya nke ọzọ ga-abụ “nkwenye siri ike.” Ma ọ bụrụ na usoro echiche ọ bụla na-akuzi “nkwenye siri ike”, usoro nzọputa dabeere na ọrụ na-eme ya n'ezie.

Dị ka anyị hụworo, echiche nke nzọputa dabeere na ọrụ na-agbanwe ihe okwu ahụ bu “kwere” putara ma jiri mgbagwoju anya na-ezighi ezi mejuputa echiche nke okwukwe na-azọputa. Nke a na-eme ka usoro nzọputa dikwuo mgbagwoju anya karịa ka ọ dị n'ezie. Ma nzọputa dị mfe n'ezie, n'echiche ahụ kwa, ọ dị mfe. A si ka e kwuwe, ọ dị ihe nwere ike idi mfe karịa “inata mmiri nke ndu ahụ n'efu.”

Ma nke kasị eduhie eduhie n'ime okwu nzuzo nile nke nzọputa dabeere na ọrụ bụ nkebi ahiriokwu ahụ bụ “Nkwenye nke uche (ma ọ bụ uche).”

N'ozuzu, ihe nkebi ahiriokwu a na-egosi bụ ụdị okwukwe nke na-enweghi mmetuta ma ọ bụ njikere ime ihe. Okwu ndị dị ka “ogugu isi” ma ọ bụ “uche” bụ ndị bụ isi kpata nke a.

Ọ bụrụ na m asị, “Nwoke ahụ nwere naani mmasi ogugu isi na ndoro ndoro ochichi,” Ekwuru m na mmasi ya dị anya ma bụrụ nke mmụta naani. A na-enwe otu mmetuta ahụ n'asusu Bekee mgbe m kwuru, “Ọ na-enye naani nkwenye uche ya”. Ọzọkwa, ana m atụ aro enweghi mmetuta na mmasi.

Ma ka e were ya na m siri, “M kwuru ihe dị mkpa, ya ekweta.” Mgbe ahụ mmetuta ya ga-adị iche. Site n'okwu ndị a, m na-egosi na m kwenyere n'ime m kwuru. Ọ dighikwa ihe ọ bụla na-adighi mma dị na ya.

N'uzo doro anya, okwu ndị bụ “ogugu isi” na “uche” na-akpata nsogbu ahụ. N'ezie, “ogugu isi” apughị iputa ihe ọ bụla karịa “nke ma ọ bụ metutara ogugu isi,” Ọ dighikwa mkpa na ọ ga-adị ka ọ bụ ihe ojoo ma ọ bụ ihe na-adighi mma. Ma, nke bụ eziokwu bụ na n'otutu ihe ndị a na-eji ya eme kwa ubochi, ọ na-eme ka a ghota ihe ndị a. N'ihi ya, okwu ahụ bụ “Nkwenye nke uche” enwewori mmetuta na-ezighi ezi n'ebe otutu ndị na-asu Bekee no. Ahiriokwu ahụ na-ada nnọọ ka ihe na-adighi mma.

N'onodu a, anyị kwesiri itufu okwu ndị dị ka uche ma ọ bụ ogugu isi kparamkam. Baibul amaghi ihe ọ bụla banyere okwukwe nke dabeere n'echiche dị ka e si jiri ya tunyere ụdị okwukwe ọzọ (dị ka nke mmetuta uche ma ọ bụ nke mmadu ji aka ya kpebie).⁵ Ihe Baibul na-aghota bụ odiche doro anya di n'etiti okwukwe na ekweghi ekwe!

Ọ dighi onye ọ dị mkpa ibu okà n'akparamagwa mmadu iji ghota ihe okwukwe bụ. Anyị ekwesighikwa iji “akparamagwa ndi na-ewu ewu” kowaa ya. Ọ bụ igbu oge na-adighi aruputa ihe iji ụdị ndi a na-ewu ewu - ogugu isi, mmetuta uche, ma ọ bụ uche - di ka uzọ isi nyochaa usoro nke okwukwe.⁶ Baibul anaghi akuzi ụdị ihe a. Ndi mmadu maara ma ha kweere ihe ma ọ bụ na ha ekweghi, nke ahụ bụ ihe kacha Chineke mkpa.

Ma nzọputa dabeere na ọrụ na-eduba ndị na-eso ụzọ ya n'ebe mgbagwoju anya nke uche. A na-agwa anyị na ezi okwukwe nwere ihe ndị dị mkpa na mmetụta uche. Ma anyị nwere ike ijụ, si: N'echiche dị aña?

Ọ bụ na ọ dịbeghi mgbe ihe ndị mere eme manyere anyị ikwere ihe anyị na-achoghi ikwere? Ọ bụ na anyị ekweghi n'agbanyeghi na anyị achoghi ime otú ahụ? Ọ bụ na nke ahụ abughi ihe mere Sol onye Tasos n'uzo Damaskos? Ọ bụ na ọ bughikwa eziokwu na anyị na-ekwenyekari n'ihe n'enweghi mmetuta uche ọ bula putara ihe n'ebe ha di, ebe mmetuta uche na-achikwa anyi mgbe ufodu?

Ajuju ndi di otu ahụ na-egosi otú echiche ndi a na-ewu ewu banyere okwukwe si buru ndi na-adighi mma na ndi na-emegiderita onwe ha.

Otu o di, otu ihe anyi na-apughi ime bu ikwere ihe anyi na-amaghi. O bu ya mere Pol onyeozu ji kwuo hoo haa, si, “ma ha gesi ana kwere n'Onye ahu ha akanughi okwu-Ya? (Rom 10:14). O wee gbakwunye n'uzo kwesiri ekwesị, si, “Ya mere, okwukwe si n'onunu puta, ma onunu ahu sitere n'okwu Kraist” (Ndi Rom 10:17).

Nke ahụ ọ na-agunye ogugu isi? N'ezie! Ma ọ bụ naani nkwenye ogugu isi? O dighi otu ahụ! Ikwona okwukwe n'uzo di otu ahụ bu ime ka o yie ihe na-abaghi uru, ihe a na-amu n'ulo akwukwo, mgbe n'ezie o bughị ihe di otu ahụ.

N'asusu Baijul, ihe okwukwe bu n'ezie bu inata ama Chineke. O bu nkwenye siri ike anyi nwere na ihe Chineke na-agwa anyi n'ozi oma bu eziokwu. Nke ahụ, na nke ahụ nani, bu okwukwe na-azoputa.⁷ O bu kpomkwem echiche a banyere okwukwe na-azoputa nke mere ka okwu Jon onyeozu doo anya mgbe o dere, si:

Ọ buru na ayi anata ama nke madu, ama nke Chineke ka ya uku: n'ih na ama nke Chineke bu nka, na O pawo ama bayere Okpara-Ya. Onye kwere n'Okpara Chineke nwere ama ahu nime ya: onye nekweghi okwu Chineke emewo Ya onye-ugha; n'ih na o kweghi n'ama ahu nke Chineke paworo bayere Okpara-Ya. Ama ahu bu nka, na Chineke nyere ayi ndu ebighi-ebi, ndu ahu di nime Okpara-Ya. Onye nwere Okpara ahu nwere ndu ahu; onye nenweghi Okpara Chineke enweghi ndu ahu.

Ihe ndia ka m'degara unu n'akwukwo, bu ndi kwere n'aha Okpara Chineke, ka unu we mata na unu nwere ndu ebighi-ebi. (1 Jon 5:9-13a).

Lee ka nke a si buru ihe na-atọ uto nke na-enweghi nsogbu ndi na-enweghi isi. Ebe o bu na anyi na-anabata ama umu mmadu na-agba, O bu na anyi ekwesighi inabata ama Chineke obuna kari? Ime nke a bu inwe ihe ama ahụ n'ime anyi. Ihe megidere nke a “ekweghi ekwe” bu ime ka Chineke buru onye ugha.

Ozokwa, ama Chineke na-ekwuputa onyinye nke ndu nke Chineke na-enye site N'Okpara Ya, nke mere na a na-enweta ndu a na Okpara ahụ n'onwe ya n'otu oge. N'ih ya, ndi mbu guru ya ma kwere nwere nkwa Chineke na ndu ebighi ebi bu nke ha. Ihe ama ya nke a puru itukwasi obi ruo n'oke na-enweghi nsotu bu ihe ndabere maka obi ike onwe onye ha!

Mgbe mmadu nwere okwu Chineke maka ya, o dighi ya mkpa irio maka mmesi obi ike n'ebe ozọ.

Mmechi

N'otu akukū Akwukwọ Nsọ a ma ama banyere Ebreham, bụ onye nlereanya Baịbụl nke okwukwe na-azọpụta ndụ, Pọl dere, si: “N'ihii na ọ bu gini ka ihe edeworo n'akwukwọ nsọ nēkwu? Abraham we kwere Chineke, ewe gua nke ahu nye ya dika ezi omume.” (Ndi Rom 4:3).

Onye ọ bụla kwesiri ihu nke oma otu nke a si di mfe. Ebreham kwere okwu Chineke gwara ya - o kwere ihe Chineke kwuru - e wee guoro ya nke a di ka ezi omume. N'ikwu ya n'uzo ozo, e sitere n'okwukwe kpo ya onye ezi omume.

Ya mere, okwukwe bu ikwere n'Okwu Chineke. Okwukwe na-azoputa bu iwere Chineke n'okwu Ya n'oziona. O dighi ihe ozo o bu ma o bughị nke a. Ma o bu naani nke ahụ—enweghi ihe ozo.

Mgbali igbakwunye ya ihe bu ntufo di mwute n'akuko ihe mere eme nke choochi ndi Kraist. Mgbali a gbanyesiri mkporogwu ike n'ufodu ozizi mgbe Ndozighari choochi gasiri.⁸ N'etiti ndi na-asu Bekee, a na-akpokari echiche a gbanwere agbanwe nke okwukwe na-azoputa ihe ozizi Puritan. Taa, Usoro nzoputa dabeere na oru na-agbasa ozizi ndi Puritan nke o si na ya puta.⁹

Ma taa, di ka o di mgbe nile, mgbe e kwere ka Akwukwọ Nsọ kwuo okwu n'onwe ya - na mgbe choochi nwere nti di njikere inu ha - idi mfe na nnwere onwe nke nzoputa nwere ike iputa ozo di ka ike di mkpa n'uche umu Chineke.

O dighi ihe a na-achosi ike kari nsonaazu a. Ma ka e wee mezuo ebumnuche di otu ahụ, e nwere otu ihe anyi na-aghaghị ikpachapu anya ime. Anyi ekwesighi ida n'oge a di oké mkpa. N'ikwu ya n'uzo di mfe, anyi aghaghị ikwe ka okwukwe buru nani okwukwe.

Isi Nke 3

Ì Kweere Nke A?

N'otu oge na-agbawa obi ná ndụ Mata onye Betani, bú onye nwanne ya nwoke bú Lazaros nwurụ, Onyenwe anyị Jizos Kraist jiri okwu dị ebube bjakwute ya. Ọ siri ya:

Mu onwem bu nbilite-n'onwu na ndu: onye nēkwere na Mu, ọbuná ma asi na ọ nwuru anwu, ọ gādi ndu ozo: ozo, onye ọ bula nke nādi ndu, nke nēkwere kwa na Mu, ọ gaghi-anwu ma-ọli rue mbe ebighi-ebi. (Jon 11:25-26).

Mgbe ahụ , ọ juru ajuju mkpebi: I kwere nka? (Jon 11:25-26).

A na-ekwukari site n'aka ndi na-akuzi nzoputa dabeere na oru na okwukwe na-azoputa enweghi ike ibu naani "ikwere n'eziokwu." Ma nkwuputa a dabeere na njehie ma ọ bughị eziokwu. Ọ pughị iguzogide nnyocha e ji Baibul mee.

Mgbe Onyenwe anyi Jizos na Mata na-akparita uka, o kwuru ihe ufodu na-atu n'anya. Ọ na-ekwuputa na Ya onwe ya bu Mbilite n'Onwu na Ndu. Ozokwa, Ọ na-ekwuputara ya ike Ya iji kwado odinihu ebighi ebi nke onye ọ bula nke kwere na Ya. Ọ buru na ha anwuo, Ọ ga-akpolite ha. Ọ buru na ha di ndu, ebe ọ bu na Ọ na-enye ndu ebighi ebi, e nwere echiche nke na ha adighi anwu ma oli

Ọ dighi ihe ọ bula di obere banyere nke ọ bula n'ime eziokwu ndi a. N'ezie, ha bu ihe ima aka kari ihe a puru ikowa.

Jizos guzoro n'ihu Mata n'udi mmadu. N'agbanyeghi nke ahụ, ọ juru ya ma ọ nabatara eziokwu banyere Onwe ya nke anya ya na-apughị ihu ma oli, "nke ọ nweghi onye ozo puru ikwu n'agaghi enwe omuma ikpe nke ikwulu Chineke. Ọ ga-aburiri na Mata nwere okwukwe siri ike nke mere o ji kwere ihe ndi a!

Okwukwe na Eziokwu

Ọ bu otu n'ime akuku di mwute nke echiche ndi na-ezisa ozi oma taa bu na anyi enwekwaghi ekele maka idi ebube nke okwukwe di mfe na Kraist. Ọ bu ezie na anyi bi n'ua nke na-ekpere arusi n'uzo na-arwanye elu, bu ebe obuna ikwere n'idi adi nke Chineke na-ebelata, nkwanye ugwu anyi nwere maka itunanya nke nke ntukwasị obi di ka nke nwa n'ebe Chineke no na-ebelata nwayo nwayo.

Akwukwo Nso Agba Oheru ekwekoghi n'echiche anyi nke oge a. Ndi dere Akwukwo Nso maara nke oma otu gburugburu ebe obibi ha si buru ebe na-adighi mma maka inakwere eziokwu ndi Kraist. Ọ dighi ihe ọ bula kpaliri ha ileda anya uru ọ bara "ikwere n'ihe ndi bu eziokwu" banyere Okpara Chineke . Ha ghotara nke oma otu nke ahụ si siere ma ndi Juu ma ndi Jentail ike.

N'ihia ya, o doro anya na ihe Mata zara Onyenwe anyi kwesiri ka a jaa ya mma. N'ihia na n'izaghachi ajuju Onye Nzoputa, "I kwere nke a?" Ọ na-enye aziza a: "E, Onye-nwe-ayi: Mu onwem ekwerewo na Gi onwe-gi bu Kraist-ayi, Okpara Chineke, Onye nabia n'ua." (Jon 11:27).

Anyị ekwesighi iju ihe mere Jón onyeozu ji tinye nzaghachi a n'akwukwọ ya. Ihe kpatara ya doru anya. Mata na-ekwuputa nkwenye ya n'eziokwu ndi ahụ Jón choro ka ndi niile na-agu akwukwọ ya kwere. N'ihia na na okwa nke nzube ya maka ide ihe, Jón na-ekwuputa n'uzo doru anya:

Ya mere otutu ihe-iriba-ama ozo ka Jisus mere n'iru ndi neso uzo-Ya, nke anedeghi n'akwukwọ a: ma edewo ihe ndia n'akwukwọ, ka unu we kwere na Jisus bu Kraist ahu, Okpara Chineke; ka unu we nwe kwa ndu n'aha-Ya n'ihia na unu kwere. (Jón 20:30-31)

Ka a ghara inwe mgbagwoju anya na n'ezie anyi na-ekwu banyere “ikwere eziokwu.” Jisus siri, I kwere nka? Mata wee zaa, “Mu onwem ekwerewo na *Gi onwe-gi bu...*” Jón chokwara ka ndi na-agu akwukwọ ya “kwere na *Jizos bu...*” “O doru anya na okwukwe anyi na-ekwu okwu ya dabeere n'ihia ndi mere eme.

Ma e nwere ihe ozo di mkpa di na mkparita uka ahụ Jizos na Mata nwere. Eziokwu ndi Onyenwe anyi kowaara ya kariiri nnoo eziokwu. Ha bu eziokwu *na-azoputa*. Nke ahụ bu, ha bu *eziokwu Chineke kpughere, ndi a ga-ekwere iji nweta nzoputa*. N'ihia ya, ihe a Jizos gwara Mata bu otu Jón si na-agwa anyi ihe o putara ikwere na Jizos bu Kraist, Okpara Chineke.

Taa, otutu ndi na-ekwu na ha kweere na Jizos bu Okpara Chineke. Nye ha, o doru anya na o bukwa ya bu “Kraist.” ha puru isi, “o bughị nke ahụ bu aha Ya?”

Ma o buru na a juo ha ma Jizos o na-ekwe nkwa mbilite n'onwu na ndu ebighi ebi nye ndi mmadu nani n'ihia okwukwe ha, aziza ha puru ibu ihe na-adighi mma. “N'ezie o bughị,” ha puru ikwu, “i ghaghikwa ibi ndu ziri ezi iji nweta ndu ebighi ebi!” Site n'ikwu otu ahụ, ha gae-kpughe n'uzo doru anya na *ha ekweghi* ihe Onye Nzoputa ahụ gwara Mata ka o kwere.

O bughị ihe nile e kwuru banyere Chineke bu eziokwu na-azoputa ndu. Iji maa atu, ikwere na idi n'otu nke Chineke (na Chineke bu Otu) anaghi azoputa onye o bula. Onye Juu o bula na-ekpe okpukpe Otodoks nke no n'ogbe ndi Rom kweere *nke ahụ*. Ya mere, ka otu onye na-emegide Jems na-ekwu, ndi-mo ojo kwe-kwa-ra (Jems 2:19). N'ezie, idi n'otu nke Chineke bu eziokwu Ndi Kraist di ebube. Ma o dighi agunye eziokwu nke ozi oma ahụ n'onwe ya.

Ma ikwere na Jizos bu Kraist ahụ- *n'echiche Jón nwere banyere okwu ahụ*—bu ikwere eziokwu na-azoputa. N'ezie, o bu ikwere eziokwu ahụ Mata onye Betani kweere. N'ikwu ya n'uzo di mfe, Jizos na-aju Mata ma o *kweere* na Ya kwere nkwa inye onye o bula *kwere ekwe* ndu ebighi ebi. Nke ahụ bu otu ihe ahụ di ka iju ma eziokwu a di ebube o *metutakwara* ya! Mata gosikwara na nke a bu eziokwu site n'ikwu na ya kwenyesiri ike banyere onye O bu.

N'ihia ya, Mata tukwasiri ya obi site n'ikwere n'ihia ndi di itunanya banyere onye Kraist bu. O no na-etinye odinihu ebighi ebi ya n'aka Ya. O buru na ihe Mata kweere banyere Jizos abughị eziokwu, o putara na okwukwe ya ezighi ezi. Ma o buru na ihe o kwere bu eziokwu banyere nke a - o bukwa eziokwu - mgbe ahụ mbilite n'onwu na ndu ebighi ebi bu ihe e ji n'aka nye ya. O kwenyesiri ike n'okwu Jizos.

Ihe niile dabeere n'eziokwu nke ihe o kwere. O bughị *udi* okwukwe o nwere. O kwere na ya ma o bu na o kweghi. Nke ahụ bu ihe niile.

Okwukwe dika inweta ihe e nyere

Site n'ihia nile e kwuru, o kwesiri iputa ihe na o dighi ihe di njo “n'ikwere n'eziokwu” ma o buru na eziokwu ndi ahụ bu nke ziri ezi. N'otu aka ahukwa, o dighi ihe di njo n' “ikwere

n'eziokwu” iji buru ndi a zoputara ma o buru na eziokwu ndi ahụ na-azoputa n'ezie. “Nke a na-eduga anyi n'isiokwu ozo di mkpa.

Mata kweere eziokwu ndi di mkpa banyere Jizos, bu ndi o ga-ekwere ka e wee zoputa ya. Ma site n'ime otu ahụ, o nwetara n'ezie onyinye nke ndu ebighi ebi.

O doro anya na o bughị mgbe ahụ ka Mata kwetara ihe ahụ Jizos gwara ya. O bughị n'oge ahụ ka o nwetara ndu ebighi ebi. Kama nke ahụ, Onyenwe ya na-agwa ya ka o kwuputa okwukwe o nweburu.

Nke ahụ ga-abara ya uru. Onwu nwanne ya nwoke o huru n'anya mere ka obi gbawaa ya. O di mkpa ka echetara ya - o di mkpa ka o gosiputa ntukwasị obi n'Onye ahụ nke na-emeri onwu maka onye o bula kwere na Ya.

Ma o doro anya na obi ike ya sitere n'inakwere eziokwu ahụ nke na-eweta nzoputa n'onwe ya. O natara àmà Chineke gbara banyere Okpara Ya (1 Jon 5:9-13). Site n'ime otu ahụ, o nwetara ndu ebighi ebi n'onwe ya.

Ya mere, o bughị ihe ijuanya na n'otu n'ime akuku ndi kasị mkpa n'oziooma ya dum, Jon na-egosi okwukwe na-azoputa ndu di ka ihe mmadu ji aka ya mee. N'ezie, akuku Akwukwo Nso a na-ekwu okwu ya bu mkparita uka ahụ a na-apughị ichefu echefu Jizos na nwanyị Sameria nwere. O bu Jisos setipuru ntuziaka maka mkparita uka ha site n'okwu ndi a: “O buru na i maara onyinye Chineke, na onye o bu nke na-asi gi, “Nye m mmiri ka m nuo, “ O buru na i matara onyinye Chineke, na Onye O bu Nke nāsi gi, Nyem miri ka M'nuu; gi onwe-gi gāriyo Ya-ri, O gēnye kwa gi miri di ndu.” (Jon 4:10).

“Ihe i ga-eme,” ka Onyenwe anyi na-ekwu, bu iwere ihe m chorọ inye gi. Ma iji mee nke ahụ, o di gi mkpa imata ihe ufodu. O di gi mkpa imata ihe onyinye Chineke bu, i kwesiri imakwa onye m bu.”

O di ihe doro anya ma o bu di mfe nghota karịa nke a? Nwanyi a nke mmehie na-anyigbu apughị inweta ndu ebighi ebi o gwula ma o nwetara ihe omuma di oké mkpa. O di ya mkpa imara ihe ufodu banyere onyinye a, o dikwa ya mkpa imara ihe ufodu banyere Onye na-enye ya onyinye ahụ.

A haziri mkparita uka nile na-eso ya iji nye ya ihe omuma di mkpa. Onyinye Chineke bu mmiri nke ndu (Jon 4:13-14). O bughị, di ka o chere na mbu, udi mmiri nke ga-emeju akpiri ikpo nku ya (Jon 4:15). Kama, o bu mmiri e mere iji gboo akpiri ikpo nku n'uzo ime mmuo, n'ihu na nwanyi ahụ bu onye mmehie mara ikpe (Jon 4:16-18)

Ma nke ahụ bu nani okara nke eziokwu o di mkpa ka o mara. O dikwa ya mkpa imata Onye ahụ na-agwa ya okwu. Jizos ji nlezianya na-eduzi ya n'ebe ihe mgbaru oso ahụ di.

Nwanyi ahụ nwere obi mgbawa n'ihu na Onyenwe anyi kpughere n'uzo a na-atughị anya ya, ndu ya nke na-amighi mkpuru. Ngwa ngwa o gbanwere isiokwu ahụ gaa n'okpukpe n'ozuzu ya. Ma o gara n'ihu ikweta na onye ahụ guzo n'ihu ya bu n'ezie onye amuma. (Jon 4:19-20).

Otu o di, o kariri nke ahụ n'ezie! N'okwu na-akpali akpali Jizos gwara ya ná nzaghachi (Jon 4:21-24), o huru ihe kariri amuma. N'ihu ya, nwanyi ahụ na-ekwu, si: “ Amataram na Mesaia nābia (Onye anākpọ Kraist): mbe o bula Onye ahu gābia, O gākoro ayi ihe nile. (Jon 4:25).

Nzaghachi nke Onye nzoputa di nkenke ma doo anya: “Mu onwem Nke nāgwa gi okwu bu Ya.” (Jon 4:26). Site n'ihe a na-awu akpata oyi n'ahụ, ajuju onu ahụ biara ná njedebe.

Nwanyi ahụ o kwere na kwuputa a? Ee, o kwere ya. ya. N'ezie, n'obodo ebe aha ya di ala, o ji nlezianya kwuo okwu (“Onye a o puru ibu Kraist ahụ?” Jon 4:29).

¹ Ma ndi ikom ahụ o gbara àmà nye maara na o kwenyere na ya (Jon 4:42). Ma, o bu ezie na ha achoghi inye ya otuto o bula, ha onwe ha kwerekwa ya.

N'eziokwu, nkwaputa okwukwe ha na-egosiputa kpomkwem nkwenye ahụ anyị hụkwara Mata ka o gosiputara. Ha na-ekwu, si:

'O bughị n'ihị ihe i kwuru ka ayi nēkwe ụbụ a: n'ihị na ayi onwe-ayi anuwo, mata kwa na Onye a bu *Onye-nzoputa nke uwa n'ezie.*" (Jọn 4:42, agbakwunyerem edemede eji egosiputa ihe puru iche).

Ha kwenyere n'eziokwu, ma lee ka o si buru eziokwu di ebube! Onye Juu a di umeala n'obi nke na-aga njem bu Kraist nke Chineke! Ya mere, o bukwara Onye Nzoputa nke uwa - nke ahụ gunyere ndi Sameria. Na nkenke, O bu Onye Na-enye ndi mmehie ndu ebighi ebi.

A na-ahukari na Onyenwe anyi kwuru okwu ikpezu na mkparita uka ya na nwanyi ahụ si Saika. Okwu ahụ bu "Abu m Ya" adighi esochi aririo nwanyi ahụ rioro ya maka ezi mmiri na-enye ndu. N'ezie, o dighi ihe o bua o gwara Ya. Ihe o nwere ikwu ugbo a bu maka ndi ikom nke obodo ya.

Ma, ihe Jizos kwere ya na nkwa emezuola. Okwu ahụ di na Jọn 4:10 emezuwo.

Nwanyi ahu siri, "Amataram na Mesaia nabia (Onye anakpo Kraist): mbe o bula Onye ahu gabia, O gakorọ ayi ihe nile. (Jọn 4:25). Ma okwu ndi a bu n'ezie aririo. Ha putara ihe di ka nke a:

Biko, gwa m! I bu Mezaia ahụ na-abianu? I bu n'ezie Onye Nzoputa nke uwa?

Ya mere, o rila, di ka Jizos kwuru na o ga-ario. N'ihị ya, O nyere, di ka O kwuru na O ga-enye. Nzaghachi Ya—onyinye Ya—bu eziokwu na-azoputa nke Ozioma Jọn dum: "Mu onwem Nke nāgwa gi okwu bu Ya" (Jọn 4:26). Ma o bu, iji kwugharia ya n'uzo ozo, Jizos zara, si: "Abu m Kraist ahụ, Onye Nzoputa nke uwa!"

Ya mere, mgbe nwanyi ahụ ji okwukwe nata eziokwu a na-azoputa, o dighi ihe ozo o natara ma o bughị onyinye Chineke. Amā Chineke gbara banyere Okpara Ya - *Okwu ya di ndu* - dizi n'ime ya. Okwukwe ya bu ihe o ji aka ya mee. Site na ya, o nwetara mmiri kariri nke mmadu nke na-enye ndu ebighi ebi.

Mmechi

N'isiokwu mmechi nke akwukwo ozi mbu ya, onyeozi Jọn dere okwu ndi a: "Onye o bula nke kwere na Jisus bu Kraist ahu, amuwo ya site na Chineke" (1 Jọn 5:1). Nke a bu ihe doro anya di ka o kwere mee. O kwekwara nnoo n'ihe anyi ka gupuru n'Ozioma Jọn.²

Eziokwu ahụ bu na Jizos bu Kraist - eziokwu ahụ bu na O bu Onye na-enye ndu ebighi ebi nye onye kwere ekwe—bu eziokwu na-azoputa. Ikwere n'eziokwu a na-eme ka a muo mmadu ozo ozugbo - ma buru onye a muru ozo ruo mgbe ebighi ebi.

N'ihị ya, o dighi ihe di ka ikwere n'ozu nzoputa n'enwetaghị ndu ebighi ebi n'otu oge ahụ. "Onye obula" - o bughị naanị ufodu ma o bu otutu "ma Onye obula kwere na Jizos bu Kraist bu onye Chineke muru." O dighi onye agupuru.

Otu a ka onyeozi ahụ kwuru.

Ma otutu ndi na-eso uzo Kraist nke oge a adighi aghota otu ihe a nile si di nnoo mfe nghota. N'ezie, o na-atu ha ujo, Ha na-agbalikari izere ya site na ikowa okwukwe na-azoputa n'uzo puru iche. Ka ha na-eme nke a, Ha na-eme ka ihe okwukwe putara n'ezie buru ihe na-

Ì Kweere Nke A?

edochaghị anya na ihe siri ike nghọta ma na-agbagokwa ozi Baibul banyere amara n'uzo di mwute.

N'ezie, ha na-agbalị iru oru o bu naani Chineke kwesiri iru. Mgbe anyi na-eme otu ahụ, o na-abukari njehie di ukwu ma o na-ewetakari nsogbu. N'onodu a, o bu nnoo odachi. N'ihe banyere nke a, o bu odachi n'ezie.

A ga-akowa ihe kpatara nke a n'isiakwukwo na-esonu.

Isi Nke 4

Gini Mere n'Ezie?

Jemes, onye otu nne ji ya na Onyenwe anyi, dere otu amaokwu magburu onwe ya banyere imu mmadu ozo. O malitere site n'ikwu okwu n'uzo doru anya banyere ikike di ebube Chineke nwere inye ihe. O kwuru, si: "Ezi onyinye o bula na ihe o bula zuru okè nke enyere enye si n'elu bia, ebe o si n'aka Nna nke ihè ridata, Onye oghugha o bula napughi idi n'ebe O no, ma-ogu onyinyo nke nchighari neweta." (Jemes 1:17).

Di ka ihe atu magburu onwe ya nke ikike Chineke nwere inye onyinye, o nagbakwanye, si: "N'ih na O zubere ya O were okwu nke ezi-okwu muputa ayi, ka ayi we buru otu aha nkpuru mbu nke ihe O kere eke." (Jemes 1:18).

Anyi kwesiri ina ni nke oma n'ihe Jemes na-ekwu n'ih na o bara uru. O na-ekwu banyere onyinye ahụ Jizos nyere nwanyi Sameria. Dikwa ka Onyenwe anyi, Jemes na-ekwu maka oru ebube nke eziokwu Chineke ruru: "O were okwu nke ezi-okwu muputa ayi."

Otu o di, na choochi nke oge a, ntukwasi obi e nwere n'ike oru ebube nke eziokwu Chineke ebelatala nke ukwu. Ndi nkuzi nzoputa dabeere na oru na-egosiputa ujo mgbe a na-ekwusara ndi mmadu ozi oma di ka onyinye e nyere n'efu. Kama ikporo oké mmesapu aka nke Chineke isiala, ha na-ekwuto ya di ka ngosiputa nke "amara di onu ala" ma o bu "nkwenkwe di mfe".

O doru anya na otutu n'ime ha nwere nchegbu n'eziokwu maka ihe ha huru di ka onodu omume dara ada nke choochi. Ma ogwugwo ha na-atu aro ya di nnoo njo karija orja ha chere na ha achoputala.

Ka e kwuo ya n'uzo doru anya na itinye onodu siri ike na usoro nke nzoputa abughi ihe ngwota ma oli. N'ezie, o na-emebi ihe kpankpan. Ihe o ga-eme, n'ezie, bu ikpobata n'ime uka otutu ndi bu ndi bjara abia n'amara Chineke. Maka ndi nobu n'uka, o ga-eme ka ozi nzoputa ghara idozi ma bibie ihe ndabere nke obi ike ha.

Ka e kwuo ya n'uzo doru anya na igbakwanye onodu ndi siri ike na usoro nke nzoputa abughi ihe ngwota ma oli. N'ezie, o na-emebi ihe. Ihe o ga-eme, n'ezie, bu ikpobata n'ime choochi igwe mmadu ndi na-amaghi amara Chineke. Nye ndi nowori n'choochi, o ga-eme ka ozi nzoputa ghara iputa ihè ma bibie ihe ndabere nke obi ike ha.

Udi ozizi di otu a na-akpata nkuda mmuo, odida, na enweghi olileanya. A na-enwe mmetuta nke ihe ndi a taa n'ogbakọ ndi a na-ekwusa usoro nzoputa dabeere na oru.

Ya mere, n'ikpeazu, o dighi ihe puru inochi anya oru ebube nke imu mmadu ozo.

O Ga-ewe Oru Ebube.

Site n'okwu ndi na-adigide adigide, onye na-edede egwu edewo,

O bu oru ebube mere ka kpakpando diri n'onodu ha,
O bu oru ebube mere ka ekokwasi uwa n'elu mbara igwe;
Ma mgbe O zoputara mkpuru obi m,
Sachaa ma mee ka m zuo oke,
O bu oru ebube nke ihunanya na amara!

Gịni Mere n'Ezie?

- John W. Peterson
O were oru ebube

Okwu ndi a bu eziokwu n'ihi na ha kwekọkwara na Baijul.

Anyi ahuwori na Jon onyeozu kwuputara na inata ama Chineke gbara banyere Okpara Ya bu inwe ama ahu n'ime anyi (1 Jon 5:9-10). Anyi nwere ike jji nke a tonyere nkwuputa nke Pita onyeozu na anyi 'ebe amuworo unu ozo, esiteghi na nkuru apuru imebi, kama esitere na nke anapughi imebi, site n'okwu Chineke, nke di ndu, nke nadigide kwa, mu unu ozo.' (1 Pita 1:23). N'oge na-adighi anya mgbe nke ahu gasiri Pita na-agbakwunye, ".Nka bu kwa okwu nke ozi oma ahu ezisara unu" (1 Pita 1:25).

Akwukwo Nso nke Agba Ohuru na-akuzi n'uzo doru anya na ozi nke Ozioma bu ike Chineke ji amughari mmadu ozo. O bu ya - o bukwa nani ya - bu mkpuru di ike nke na-enye ndu, nke na-agbanye kporogwu n'obi mmadu mgbe e ji okwukwe nabata Okwu ahu.

O bu ya mere na o baghi uru ikwu na ezi okwukwe enweghi ike idabere n'ihe ndi mere eme. O buru na ihe ndi ahu bu akuku nke ozi nzoputa Chineke na-ezi ndi mmadu, mgbe ahu ihe ndi ahu bu eziokwu Chineke. A na-achota ma na-akowa eziokwu ndi a n'Okwu Chineke. N'ebe o bula kwa Okwu Chineke di, n'ebe ahukwa ka ike Ya di.

Ma o dighi ike di n'okwu mmadu. Nke ahu bukwa kpomkwem ihe nzoputa dabeere na oru bu n'ezie. Di nnoo ka ndi okpukpe siri ike n'oge ochie, ndi na-akuzi banyere usoro nzoputa dabeere na oru kweere na mmadu aghaghi iru ukuru ufodu jji nweta ndu ebighi ebi. Ha amaghi na Chineke nwere ike ihu ndi mmehie n'anya n'enweghi ihe o bula o choro ha n'aka.

Ihe mere ozi nzoputa Chineke ji di iche na okwu mmadu bu na amara Ya bu n'efu, O enweghikwa onodu o bula O na-enye mmadu. Lee ka nke a si puta ihe n'otu akuku Akwukwo Nso nke anyi ruturulari aka otutu oge: Mo Nso na nwanyi ahu analu ohu nasi kwa, Bia. Onye nanu, ya si kwa, Bia. Onye akpiri nakpo kwa nku, ya bia: onye nacho, ya nara miri nke ndu ahu n'efu.

Lee ozi doru anya nke a na-enye n'okwu ndi a! O buru na akpiri na-akpo onye o bula nku, o nwere ike inu mmiri a. Ma chere! Ikekwe obuna nke ahu siri nnoo ike. Ya mere, Mmuo Nso na-agbakwunye, "onye o bula nke choro" - onye o bula nke choro! - ka o nuo mmiri a n'enweghi oru. Ka o were ya n'efu.

Ginikwa na-eme ndi na-ewere mmiri ahu? Gini na-eme ndi kwere n'okpukpo oku a?

Ihe oru ebube mere na ndu ha. A na-amu ha ozo. Chineke na-enye ha ndu ohuru. Site na ndu a, ha na-anabatakwa Okpara Chineke (1 Jon 5:12). *Jizos bu ndu ahu* (1 Jon 5:20c), O na-ebikwa n'ime ha ugbo a. (Kol 1:27).

Olee otu e si mezuo oru ebube a n'ime ha? Site n'Okwu Chineke nke di ndu ma na-adigide ruo mgbe ebighi ebi. Ma o bu, di ka Jems ga-asi, "Site n'uche nke ya, o ji okwu eziokwu muta anyi."

O Na-eme Ka Obi Sie Anyi Ike

Abu ozo na-adoro adoro nke mere ka okwu ya buru ihe a na-apughi ihichapu ehichapu n'ime mkpuru obi nke chochi:

Obi ike a goziri agozi, Jizos bu nke m!
Lee ihe atu nke ebube Chineke nke a bu!
Onye nketa nke nzoputa, Chineke zuputara,

A mụrụ site na Mmụọ Ya, sachapụ m n'ọbara Ya.

-Fanny J. Crosby and Mrs. J. F. Knapp
Blessed Assurance

O doro anya na ndị inyom ahụ nyere anyị abụ otuto a aghọtawo isi ihe dị n'ozu oma Baijbul. Okwu ha na egwu ha bụ onyinye na-adighi anwu anwu nye odidi nke ozi nke amara. N'ikwu ya n'uzo di mfe, Ozi oma a na-eme ka obi sie anyi ike na a zoputala anyi.

Ma, olee otu e si eme ka obi sie ha ike? Aziza ya kwesiri iputa ihè ugbo a. Otu Okwu ahụ na-arụ ọrụ ebube nke na-eme ka a dighachi ndu na-emekwa ka obi sie onye ahụ kwere ekwe ike. N'ezie, ihe abuo ahụ na-eme n'otu oge ma a pughi ikewa ha.

Ma o bu, n'ikwu ya n'uzo ozo, mgbe mmadu kweere, onye ahụ nwere mmesi obi ike nke ndu ebighi ebi. Olee otu o puru isi buru na o bughu otu ahụ? Di ka ihe atụ, tlee ihe Jizos kwuru: N'ezie, n'ezie, asim unu, Onye nanu okwum, nke nekwere kwa Onye ziterem, o nwere ndu ebighi-ebi, o biaghi kwa n'ikpe, kama o sitewo n'onwu ba na ndu. (Jon 5:24)

Nke a doro nnoo anya. Onye kwere ekwe, ka Onyenwe anyi na-ekwu, nwere ndu ebighi ebi. Ozokwa, a gaghị ekpe ya ikpe. N'ezie, o siwori n'onwu gafee na ndu. Ikwere n'Okwu Ya bukwa ikwere ihe ndi a.

N'ihia ya, o gaghị ekwe anyi omume ikwere n'ozu oma ahụ ma o buru na anyi amaghị na a zoputala anyi. N'ihia na ozi ahụ na-enye ihe mmesi obi ike nke ya. N'ihia ya, inwe obi abuo banyere nkwa nke ndu ebighi ebi bu inwe obi abuo banyere ozi ahụ n'onwe ya.

N'igbu ya nkenke, o buru na ekweghi m na a zoputara m, ekweghi m n'ihe Chineke kwere nkwa inye m.¹

Nke ahụ na-eme ka anyi laghachi n'ihe banyere Martha. Mgbe Mata kwuputara na ya kwenyere na Jizos bu "Kraist, nwa Chineke" (Jon 11:27), o na-aza okwu ndi a, "I kwere nke a?"

Ma okwu ahụ bu "nke a" na-ezo aka n'ihe di mkpa Jizos kwuru. N'ezie, o di uzo abuo O si gwa ya na Ya na-ekwe nkwa odinihu ebighi ebi nke onye o bua kwere ekwe. Nke mbu, O kwuru si: "onye nekwere na Mu, obuna ma asi na o nwuru anwu, o gadi ndu ozo" (Jon 11:25).

Nke abuo, O kwuru si, "onye o bula nke nadi ndu, nke nekwere kwa na Mu, o gaghianwu ma-oli rue mbe ebighi-ebi." (Jon 11:26).

Nkwuputa ukwu abuo a so n'okwu ahụ "nke a" mgbe Jizos kwuru, "I kwere nke a?" Nke a na-egosi na o buru na Mata kwenyere "nke a," o kwenyere "nke a" gbasara onwe ya.

N'ezie, igonahu "nke a" maka onwe ya ga-aburiri igonahu na "onye o bula nke nadi ndu, nke nekwere kwa na Mu, o gaghianwu ma-oli rue mbe ebighi-ebi." Ma Mata kweere, n'ime otu ahukwa, o maara na ya onwe ya agaghị anwu ma oli.

N'ikwu ya n'uzo di mfe, di ka ndi kwere ekwe nile, n'oge okwukwe na-azoputa ndu, Mata maara na ya nwere ndu ebighi ebi.

Ma nke a abughu ikwu na, ma e mesia, Mata agaghị enwe ike inwe obi abuo banyere eziokwu a. Obuna Jon Onye Na-eme Baptizim nwere obi abuo (Luk 7:18-20). Ma o bu ikwu nke a: onye na-enwetubeghi obi ike maka ndu ebighi ebi ekwetubeghi ozi nzoputa Chineke.

N'ezie, mgbe a tulere okwu ahụ nke oma, eziokwu a putara nnoo ihè n'ihe ndi e kwuru ugboro ugboro n'Ozioma Jon. O putara ihè obuna n'amaokwu nzoputa kasinu. N'ihia na n'okwu ndi otutu ndi kwere ekwe maara n'obi, onyeozi ahụ hotara Onyenwe anyi ka o na-ekwu, si: "N'ihia na Chineke huru uwa n'anya otu a, na O nyere obuna Okpara O muru nani Ya, ka onye o bula nke kwere na Ya we ghara ila n'iyi, kama ka o nwe ndu ebighi-ebi" (Jon 3:16).

Gini Mere n'Ezie?

Ma n'ebe a kwa, anyi na-ahụ otu ihe ahụ Jizọs gwara Mata. Okpara ahụ Chineke nyere bụ Onye ahụ e si n'aka ya nweta ndụ ebighi ebi site n'okwukwe. Ya mere, onye ahụ kwere ekwe nwere ndụ ahụ, n'ihia ya kwa, o dighi ila n'iyi.

Ozi di n'amaokwu abuo ahụ bu otu.

Mmechi

Gini n'ezie na-eme mgbe mmadu kweere n'okwu nzoputa nke ozi oma ahụ? E nwere otutu aziza nye ajuju a, a ga-atule ufodu n'ime ha na peeji ndi na-esonu. Ma o dikaria ala, e nwere ihe abuo di oké mkpa nke na e kwesighi ichefu ma oli.

Otu bu na a na-amu onye ahụ kwere ekwe ozo n'uzo oru ebube nke na onye ahụ na-enweta ndu Chineke.

Nke ozo bu na onye ahụ kwere ekwe maara na ya nwere ndu a.²

Eziokwu abuo a na-eme ka onyinye Chineke buru nke 'di mma na nke zuru oké' di ka Jems na-ekwu na onyinye Chineke na-adu mgbe nile. O dighi onye puru imalite ibi ndu ohuru ruo mgbe o bu uzo nata ndu ahụ site n'okwukwe. O dighikwa onye ga-enwe ike ibi ndu ahụ n'uzo di ire ma o buru na o jighi n'aka na o nwere ya n'ezie. 'Ezi onyinye ahụ na nke zuru oké' Chineke na-enye na-egbo mkpa abuo ndi a bu isi, a na-ezuka ha n'otu oge ahụ e nwere okwukwe.

N'ezie, e nwere ndi no na choochi taa a na-amubeghi ozo. Ma, o bu anyi kpatara ya, o bughu Chineke. A pughu ita nke a uta n'ihia eziokwu ahụ bu na Chineke na-enye nzoputa n'efu. Ozokwa, a gaghị edozi nsogbu ahụ site n'itinye onodu ndi Akwukwo Nso na-akwadoghị n'ozu nke amara.

Mkpa anyi bu isi n'uzo Chinek puo. Anyi aghaghị ikwusi inwa iruru Ya oru. O dighi ozizi aka ike nke nzoputa dabeere na oru o bu la ga-eme ka a muo mmadu ozo. N'ezie, ozizi di otu ahụ bu ihe mgbochi e debere n'uzo oru ebube ahụ.

Ihe di mkpa bu naani Ozioma ahụ di mfe, na-eme ka o doo anya na o bu n'ezie—n'efu! O bu nani nke a mejuputara Okwu Chineke nke na-azoputa umu mmadu. O bukwu nani nke a na-aruzu oru ebube nke imughari ohuru.

Isi Nke 5

Enweghi Nloghachi Njem

Mgbe Jizos na nwaanyi ahụ nọ n'olulu mmiri ahụ na-akparịta ụka, Jizos kwere ya nkwa dị mkpa. Jisus zara, si ya:

Onye ọ bula nke nānu miri a, akpiri gākpo ya nku ọzọ: 14ma onye ọ bula nke gānu miri ahụ nke Mu onwem gēnye ya, akpiri agaghi-akpo ya nku ma-oli rue mbe ebighi-ebi; kama miri ahụ nke Mu onwem gēnye ya gāgho nime ya isi-iyi miri nāsuputa ri nne rue ndu ebighi-ebi (Jọn 4:13-14).

N'agbanyeghi ihe ọzọ nwanyi Saika ghotara site na nke a, ọ ghotara otu ihe. Ọ ghotara na Jizos na-enye ya mmiri nke ga-eme ka akpiri ghara ikpo ya nku ruo mgbe ebighi ebi. Nzaghachi ya gosiputara nke a n'uzo doro anya: “Onye-nwe-ayi, nyem miri a, ka akpiri we ghara ikpom nku, ka m'ghara kwa isi n'ogologo uzo a nile bia ebe a isere miri.” (Jọn 4:15).

O yikariri nnoo ka e nwere ugbo a ihe ikwa emo na olu ya. O dokwara anya na ọ ghotabeghi ihe onyinye a putara n'ezie. Ihe Jizos na-agwa nwaanyi ahụ abughi olulu mmiri ahụ ma ọ bu udi mmiri di n'olulu mmiri ahụ.

Ma, ọ dikaria ala, o mere ka otu ihe doo ya anya. Ihe ọ bula mmiri a bu, ọ di ya mkpa inu ya nani otu ugboro. Ọ buru na ọ bu nke anu ahụ, di ka ihe di n'olulu mmiri ahụ di ya n'ihu, ọ dighi mgbe ọ ga-alaghachi n'olulu mmiri a ọzọ. A gaghị enwe nloghachi njem.

N'akuku ahukwa, o kwuru eziokwu. N'ezikwu, mmiri ahụ Jizos nyere ya bu mmiri ime mmuo na nke kari ike mmadu, ma isi ihe ọ na-ekwu bu otu ihe ahụ. Mgbe ọ nusiri mmiri ahụ o nyere ya, ọ dighizi mkpa ka ọ bia riu ya ka o nye ya mmiri a ọzọ.

Otu ọ di, ọ bu ihe ijuanya na a na-elegharakari eziokwu a di mfe anya na choochi ndi Kraist. N'ezie, e nwere otutu ndi na-agonahu eziokwu a. Kama nke ahụ, ha na-ekwusi ike na mmiri nke ndu a puru ifu site n'inupu isi n'uzo di oké njo ma ọ bu site n'ihapu okwukwe. Onye nweburu ya, puru icho inweta ya ọzọ. Ma, site n'ikwu otu ahụ, ha na-emegide Onyenwe anyi n'onwe ya.

Ma ndi ọzọ anaghi ekwu nke a n'uzo doro anya. Ihe ha na-ekwu, n'ezie, bu na inu mmiri ahụ ga-aga n'ihu. Ha na-agbakwunye na ọ buru na inu mmiri ahụ akwusi, na ọ dighi mgbe ọ malitere n'ezie! Ma mgbagwoju anya di ukwu ebe a. A na-eleghara idi mfe nke ihe Onye Nzoputa na-enye anya kpam kpam.

A na-ahukari echiche ahu a ka kpoturu aha na usoro nzoputa dabeere na oru. Di ka ufodu ndi na-akwado ya si kwuo, ọ buru na mmadu “nwere okwukwe n'ezie,” ha ga-anogide na-ekwere ruo ogwugwu nke ndu. Ọ buru na okwukwe adaa, ọ bughị ezi okwukwe site ná mmalite.

Echiche a adighi n'ebe ọ bula na Baibul. Ka o sina di, e nwere otutu ndi ozizi a gbagwojuru anya. N'ihu ya, ọ di mkpa ka anyi lerukwu okwu Onye Nzoputa ahụ anya.

Onyinye Ebighi Ebi

Mkparita uka ahụ e nwere n'olulu mmiri Saika dabeere na nkwarita okwu e nwere banyere onyinye. Di ka Jisus si kwuo, ọ bu nke Ọ ga-eji obi utu nye nwanyi ahụ ma ọ riu ya (Jọn 4:10).

Ma o bu n'udi inye onyinye na, ozugbo e nyere onyinye ahụ, o di n'aka onye natara ya. Nani otu ihe e mere nke gunyere inye ihe na inara ihe ezuola ime ka mgbanwe ahụ mee.

O bu ya mere ihe atụ nke inu mmiri ji doo nnoo anya n'akuko Baijul ahụ. Jizos nwere mmiri ahụ. O na-enye nwanyi Sameria ahụ mmiri ka o nuo, o ga-abukwa nke ya ruo mgbe ebighi ebi. N'ezie, o na-agbanwe ya n'ime. Site n'oge ahụ gaa n'ihu, o ga-enwe isi iyi di n'ime, ma o bu "isi iyi", nke mmiri ya na-adighi agwu agwu di ka mgbe ebighi ebi n'onwe ya.

N'ebe a kwa, anyi na-ahụ oru ebube nke imughari ihe. Okwu Chineke nke na-enye ndu na-agbanwe mmadu n'ime mgbe e ji okwukwe nakwere ya. Nkwado ahụ na-ewere onodu n'otu oge - o di ka ingu mmiri. Ma mmetuta nke ihe onunu ahụ adighi agwu agwu.

Ma o bu, n'ikwu ya n'uzo ozo, A na-enye mmiri nke ndu otu ugboro, o na-anogidekwa n'ime mmadu ruo mgbe ebighi ebi. O bu onyinye ebighi ebi!

N'ezie, o bughị nani n'akuko banyere nwanyi Sameria ka anyi na-ahụ echiche a. Anyi na-ahụ ya ugboro ugboro n'ozio ma anọ, ma n'okwu ndi Jizos kwuru kpomkwem ma n'ihe atụ ndi o ji mee ihe banyere nzoputa. Dika omumatu, na mkparita uka abali Ya na Nikodimos, Onyenwe anyi kwuru nke a: "N'ezie, n'ezie, asi mi, O buru na amughi madu ozo, o pughi ihu ala-eze Chineke anya." (Jon 3:3). Anyi kwesiri ichegara okwu a a ma ama echiche nke oma.

O bu ihe ijuanya otu nke a si enye otu eziokwu ahụ a na-achota n'ihe oyiyi di nnoo iche nke inu mmiri. Omumu bukwa ihe na-eme nani otu ugboro ma nwee ihe ndi na-adigide adigide na-esi na ya aputa. N'ezie, o dighi uzo o bu la anyi puru isi gbanwee omumu a muru anyi n'anụ ahụ.

Obuna mmadu igbu onwe ya adighi eme ka o kwusi n'ezie. O bu ezie na onwu na-akwusi ndu anu ahụ anyi di ka anyi si mara ya ugbo a, Onwu bu mgbanwe, o bughị ogwugwu. Ozokwa, ndi nile nwuru anwu ga-enwetaghachi ahumahụ anu ahụ ozo.

Ya mere, site n'omumu anu ahụ, m na-abanye n'ihe Chineke kere di ka onye na-adiru mgbe ebighi ebi. Anọ m ebe a ruo mgbe ebighi ebi. O dighi ihe o bu la m puru ime banyere nke ahụ.

O dighikwa ihe m nwere ike ime banyere omumu oheru ozugbo m nwetara ya. Site n'oru ebube ahụ di itunanya, a hoputawo m ibu nwa Chineke. O burugodi na m ekpebie na achoghi m ibu nwa Ya, o gaghi abara m uru. Omumu ime mmuo m, di ka nke anu ahụ m, bu nke a na-apughi igbanwe agbanwe.

Otu o di, a tuwo aro na, o bu ezie na enweghi m ike ifunahu nzoputa m, apuru m inyeghachi ya. Ma nke a bu ihe nzuzu. Apughi m inyeghachi Chineke omumu ime mmuo m di nnoo ka m na-enweghi m uke inyeghachi ndi muru m no n'awa omumu anu ahụ m. O buru na m nwere ike, nkwa ndi di n'Ozioma Jon ga-abu ugha. N'onodu ahụ, onye kweere n'Okpara Chineke ga-ala n'iyi, na-emegide Jon 3:16. Onye nwere ndu ebighi ebi ga-abata n'ikpe, na-emegide Jon 5:24. Ma o bu, di ka anyi choputaburu, o buru na mmadu anu mmiri ahụ Jizos nyere ya, akpiri ga-akpo ya nku ozo. Ma ahumahụ nile di otu ahụ agaghi ekwe omume nye onye nwere okwukwe. Jizos n'onwe ya kwuru otu ahụ.

Okwu ahụ di ike e deoro na Jon 5:25 nwekwara mmetuta yiri nke ahụ. N'ebe ahụ, Jizos kwuru, si: "N'ezie, n'ezie, asim unu, Oge hour nabia, uhu a ka o di kwa, mbe ndi nwuru anwu ganu olu Okpara Chineke; ndi nuru gadi kwa ndu." Ozokwa, anyi na-ahụ ihe atụ di ire nke oru ebube nke imu mmadu ozo. Na nke ugbo a, e ji oru ebube ahụ tunyere mbilite n'onwu n'onwe ya.

N'amaokwu bu uzo Jizos kwuru maka ndi kwere ekwe dika ndi "si n'onwu ba na ndu" (Jon 5:24). Anyi nwere ike ina-eche, si: 'Olee otu udi ihe a si eme? Amaokwu nke 25 zara ajuju a. Jizos na-ekwu na oge awa ahụ eruola, bu mgbe a ga-akpolite ndi nwuru anwu n'uzo ime mmuo

na ndu ime mmuo. Na ngwa oru di ire n'ime mbilite n'onwu ahụ bu olu nke Ya - Okwu Okwu Ya na-eweta ndu.

N'uzo doro anya, n'ebe a kwa, anyi na-ahụ ihe oyiyi nke kwekorọ n'uzo magburu onwe ya n'ihe oyiyi nke imu mmadu ozo, ma o bu nke otu ihe onunu na-adigide adigide. N'ihu na mbilite n'onwu bu ihe a na-apughị igbanwe agbanwe di ka omumu. O bu ihe mere nani otu ugboro, nke nwere nsonaazu ebighi ebi. Otú ahụ ka o ga-adị ndi nile a ga-akpolite n'onwu n'odinihu. Mbilite n'onwu ha ga-abu otu ahumahu nke ga-adiru mgbe nile ebighi ebi.

Nke ahụ bukwa maka ndi nile a kpolitere ugbo a site n'inu okwu nzoputa Chineke n'okwukwe. Ihe mbilite n'onwu a rputara adighi agwu agwu.

Mgbe ahụ, o bughị ihe ijuanya na isiakwukwo na-esonu nke Jon mesiri ike otu oru nzoputa ahụ si buru nke na-adigide adigide. Anyi na-anu ya n'uzo doro anya, di ka ihe atụ, n'okwu ndi a: "Mu onwem bu nri nēnye ndu: onye nābiakutem, agu agaghi-agu ya ma-oli, onye nēkwere kwa na Mu akpiri agaghi-akpo ya nku ma-oli mbe o bula." (Jon 6:35). "Aguu agaghi agu ya" "akpiri agaghi-akpo ya nku ma-oli" ! Ihe Jizos na-ekwu bu: "O bu nke na-adigide adigide! O bu ihe na-adigide adigide!"

Mana O kwukwara ya ozo ozugbo: "Ihe nile nke Nnam nēnyem gābiakutem; onye nābiakutekwam M'gaghi-achupu ya ma-oli." (Jon 6:37). "M'gaghi-achupu ya ma-oli" "O bu nke na-adigide adigide!"

O na-ekwukwa ya ozo:

"N'ihu na esiwom n'elu-igwe ridata, o bughị ka M'neme ihe Mu onwem nācho, kama ka M'neme ihe Onye ziterem nācho. Ma nka bu ihe Onye ziterem nācho, ka M'ghara itufu ihe o bula nime ihe nile O nyeworo m, kama ka M'me ka o si n'onwu bilie n'ubochi ikpeazu. (Jon 6:38-39).

Ka ihe o bula ghara ila n'iyi n'ime ihe nile Nna nyere Ya!" "Bulite ya n'ubochi ikpeazu!" "O bu nke na-adigide adigide!"

Ozokwa: N'ihu na nka bu ihe Nnam nācho, ka onye o bula nke nēle Okpara-Ya anya, nke nēkwere kwa na Ya, we nwe ndu ebighi-ebi; Mu onwem gēme kwa ka o si n'onwu bilie n'ubochi ikpe-azu. (Jon 6:40)

Ka a sikwa ihe mere Onye Nzoputa ahụ ji mesie Mata obi ike na Ya bu ma Mbilite n'Onwu ma Ndu nye onye o bula kwere

ekwe. A na-ekwe nkwa ihe ndi ahụ kpam kpam. Ha bu akuku di mkpa nke nkwa ahụ Jizos kwere n'inye nzoputa Ya. A ga-enye onye o bula kwere ekwe mbilite n'onwu n'ubochi ikpeazu. Ahumahu onye kwere ekwe na ndu Chineke, nke na-amalite ugbo a, ga-aga n'ihu n'ime otutu afọ ndi na-esote.

Mgbe ahụ, ndu ebighi ebi abughị nani onyinye. N'ezie, o bu onyinye na-adiru *mgbe ebighi ebi*.

Ihe a na-eji eme ihe ruo mgbe ebighi ebi

okwukwe nke na-anara onyinye ahụ bu nke doro anya ma buru nke ikpeazu. Nke a, kwa, doro anya site n'ihe atụ Jizos ji kowaa nkenye a.

Ka anyi cheta ozo na mgbe Onyenwe anyi na-agwa nwanyị ahụ si Saika okwu, O kowara mgbanwe O na-enye n'uzo nke inye na inata mmiri onunu. Nke a abughị maka inu ya otutu oge. A naghị agwa nwanyị ahụ ka o nuo ma nuo otutu oge.

¹ A na-agwa ya ka ọ n'ụọ - otu ugboro maka mgbe niile!

N'ezie, nke a bụ nnọọ ihe dị iche na mmiri dị n'olulu mmiri ahụ Onyenwe anyị Jizọs Kraịst nọ n'elu ya. Onye ọ bụla n'uru mmiri ahụ ga-añụ ya ugboro ugboro (Jọn 4:13). Ma ọ bughị otú ahụ ka mmiri ahụ Jizọs nyere dị (Jọn 4:14). A gaghị añụ mmiri Ya ọzọ ma ọlị. Ihe ọñụñụ mbụ ahụ zuru ezu n'ihì na ihe ọ rụputara na-adigide adigide.

Ọ bụ n'ebe a ka anyị puru imata ajoye adighi ike di n'otutu echiche ndi na-ezisa ozi oma taa. N'ilekwasi anya nke ukwu na "odidi" nke okwukwe, anyi echefuola ihe Akwukwo Nso n-ekwu banyere onyinye nke okwukwe na-enweta.

A si ka e kwuwe, inu mmiri bu naani uzọ isi ruo ihe mgbaru ọsọ. Ọ bụ mmiri n'onwe ya di mkpa, obuna n'okwa anu ahụ. Ọ buru na mmiri m na-añu bu mmiri nnu, ọ baghi uru otu m si nwee nka ma ọ bu ruo eruo n'inu ya. Mmiri di otu ahụ agaghị eme ka akpiri ikpo nku m n'uzo anu ahụ kwusi.

Ma otutu ndi na - ekwusa ozi oma ekwetaghị ihe Baijul kwuru. N'Akwukwo Nso, okwukwe na-azoputa ndu bu okwu di mfe ma buru nke na-adighi agbagwoju anya. Anyi atulewori eziokwu a n'isiakwukwo ndi bu uzọ.

Ma mmiri nke ndu n'onwe ya adighi mfe. N'ezie, ọ bu ihe kari ike mmadu. Ihe ndi ọ na-aruputa di ebube, di omimi, ma na-adiru mgbe ebighi ebi. N'agbanyeghi nke ahụ, okwukwe nke na-anata onyinye di ukwu otu ahụ na-egosiputa nnọọ obi ike yiri nke nwatakiri.

N'ezie, Jisos n'onwe ya kwusiri ike, "N'ezie asim unu, Onye ọ bula nke naghị-anara ala-eze Chineke dika nwatakiri, ọ gaghị-abà nime ya ma-ọlị." (Luk 18:17).

N'ihì ya, a ga-azoputa ndi ga-eji obi di ocha nabata ya.

Otu nghota a doro anya banyere nzoputa na-ezute anyi ọzọ n'akuku Akwukwo Nso ahụ anyi tulerela: "N'ezie, n'ezie, asim unu, Oge hour nabia, uhu a ka ọ di kwa, mbe ndi nwuru anwu ganu olu Okpara Chineke; ndi nuru gadi kwa ndu" (Jọn 5:25 agbakwunyerem edemede eji egosiputa ihe puru iche).

N'uzo di nnọọ mfe, Onyenwe anyi na-ahuta olu Ya di ka ike di ukwu nke puru iru nti nke ndi nwuru anwu n'uzo ime mmuo. Ma ozugbo o mere otu ahụ, ọ na-ekwuputa, ndi nwuru anwu abughị ndi nwuru anwu ọzọ. N'ezie, ha ebilitewo n'onwu.

N'ihì ya, o doro nnọọ anya na 'inu' nke Jizos na-ekwu banyere ya n'ezie bu inara Okwu Chineke nke na-enye ndu site n'inwe okwukwe. Ma ozugbo a nuchara ya, ndu ebighi ebi na-amalite. Echiche ọ bula ọzọ ma e wezuga ihe omume di mfe adabaghị na ihe atụ a ma ọlị. A na-anu Okwu Chineke n'okwukwe. Ihe si na ya puta bu ndu ebighi ebi.

Di ka o kwesiri idi, a na-ahụ eziokwu a n'ihè atụ nke mbilite n'onwu Lazaros. Lazaros nwuru anwu n'ezie! Nwanne ya nwanyi bu Mata achoghi ka ewepu nkume n'onu ili ya n'ihì isi ojoo nke ga-esi na ya puta (Jọn 11:39).

Ma Onyenwe anyi Jizos Kraist, onye bu mbilite n'onwu na ndu nye onye kwere ekwe ọ bula (Jọn 11:25-26), onodu Lazaros na-enweghi ndu egbochighi ya. Kama nke ahụ, ọ na-eji okwu ndi a "Lazaros, puta!" "O banyere n'ime nti ndi ahụ nwuru anwu, olu Ya mekwara ka nwoke a dighachi ndu.

Ọ bụ nnoo ihe di mfe. "Lazaros, puta!" (Jọn 11:43) Okwu ndi a di kpomkwem, doro anya, ma dikwa ire. Lazaros nuru okwu ndi a otu ugboro, nke ahụ zuokwara. Malite n'oge ahụ ọ nwuru ha, ọ diri ndu.

Otu ahụ ka ọ dikwa n'ihè banyere inweta onyinye nzoputa Chineke nyere anyi. a na-añu ya otu ugboro, ọ bu inu olu Okpara ahụ otu ugboro, na-eme ka e nwee oru ebube di itunanya, nke a na-apughị igbanwe agbanwe nke ibu onye a muru ọzọ.

Olee otu anyi puru isi chewe echiche banyere ya n'uzo ọzọ?

N'ihia ya, o bughị ihe ijuanya ichoputa ukpuru a kpomkwem n'okwu kasị ukwu Baijul kwuru banyere nzoputa. N'ihia na, Jon 3, mgbe Onyenwe anyi zutere onye Farisii na-aju ase aha ya bu Nikodimos, O mere ka eziokwu anyi na-ekwu banyere ya doo anya n'uzo na-enweghi nkocha.

N'ezie, tupu Jizos ekwuo okwu ndi ahụ magburu onwe ha di na Jon 3:16, o gwara Nikodimos, si:

“Ma dika Moses weliri agwo n'ohia, obuna otu a aghaghi iweli Nwa nke madu elu: ka onye o bula nke kwere we nwe ndu ebighi-ebi na Ya.” (Jon 3:14 – 15).

Mmalite a siri ike di oke mkpa n'ihia na o na-eduga n'amaokwu kachasi ike banyere nzoputa.

O dighi onye puru ikowa onu ogugu mmadu a na-apughị iguta onu bu ndi nwetaworo ndu ebighi ebi site na Jon 3:16. N'ezie, Jizos maara mgbe O kwuru okwu ndi a na ha ga-amị udi mkpuru a bara uba. N'ihia ya, O ji ihe atu di nnoo ire banyere nzoputa mee ihe.

N'ime otu ahụ, Jizos gwara Nikodimos banyere otu akuko di n'Agba Ochie nke di Onu-Ogugu 21:4-9.

N'ebe a, umu Izrel tamuru ntamu megide Chineke na Mozis. N'ihia mmehie a ha mere, agwo na-ere oku na-egbu egbu, bu ndi na-egbu egbu, tara ha. Ma mgbe ndi Izrel rioro Mozis ka o kpee ekpere maka ha, o mere otu ahụ. (Opupu 21:7).

Mgbe ahụ, n'igbaso ntuziaka sitere n'aka Chineke, Moses ruru “agwo ola [bronz], tukwasi ya n'okoloto ahu” (Onu-ogugu 21:9) O bu Chineke n'onwe ya gwara Moses na ozugbo o mere nke a “onye o bula ataworo gadi ndu, mbe o huworo ya anya.” (Onu-ogugu 21:8). Nke ahụ bukwa kpomkwem ihe merenu, nke mere na anyi na-agu, si: “o rue, ma o buru na agwo atawo madu, na o di ndu, mbe o legidere agwo ola ahu anya” (Onu-ogugu 21:9).

Nke a bu uzo mara mma ma di mfe isi gosi otu okwukwe na-azoputa ndu di! Dika Moses weliri agwo ola n'ozara, otu a ka aghaghi ibuli Okpara Chineke elu n'elu obe nke Calvary. Ya mere, ebe o bu na Chineke hoputara Jizos ka o zoputa ndi mmadu n'aka mmehie, onye o bula nke nwere okwukwe na Ya - di nnoo ka ndi Izrel oge ochie - nwere ike inweta ndu ozugbo.

Otu nle anya na-eweta ndu ebighi ebi. O di ihe ga-adi mfe karja nke ahụ? N'uzo doro anya, o bughị banyere ile anya ugboro ugboro. Di nnoo ka otu iko mmiri na-enye ndu zuru ezu, otu ilegide anya n'okwukwe ezuwokwa.

O nwere ike iju ufodu ndi anya taa na o di mfe ime otu ahu.² Ma anyi aghaghi icheta na o bu oru ebube sitere n'aka Chineke. Chineke adighikwa achọ ka e dozie ihe nile n'uzo di mgbagwoju anya iji ruo oru ebube Ya.

N'ezie, Nani itukwasi Kraist obi na-eme ka oru ebube Chineke dikwuo ukwu. N'ihia na n'oge ahụ kpomkwem mgbe nwoke ma o bu nwanyi kweere na Kraist, n'oge ahụ, ebighi ebi n'onwe ya na-awakpo ahumihe mmadu ma na-agbanwe odidi ime anyi ka o buru ihe ohuru di ebube na nke na-adigide adigide.

Lee ka onye dere ahụ si kowaa eziokwu a nke oma mgbe o siri:

A Muru site na Mmuo, na ndu sitere n'elu

N'ime ezinulo Chineke di nsọ;

A gbagharara m mmehie kpamkpam site n'ihunanya Kalvari,

Lee ka onodu m si di ebube!

A rukwara oru ahụ ngwa ngwa,

Mgbe m bjara di ka onye mmehie,

Nara onyinye amara O nyere,
O zoputara m, O, too aha ya di ebube!

Eluigwe ridatara ma ebube juputa mkpuru obi m,
Mgbe n'obe Onye Nzoputa mere ka m di mma;
A sachapula mmehie m niile
Ma abali m gbanwere ghoo ehie—
Eluigwe ridatara ma ebube juputa mkpuru obi m!

— John W. Peterson

Eluigwe ridatara

Ka a ghara inwe mgbagwoju anya banyere ya. Bible na-akuzi kpomkwem udi mgbanwe a di ebube.

Mmechi

Nkwa Baijul na-enye banyere nzoputa bu ihe magburu onwe ya n'uzo doro anya na n'uzo di mfe. Nani iji onyinye Chineke mee ihe otu ugboro na-aruputa mgbanwe di ebube n'ime mmadu bu nke a na-apughi igbanwe agbanwe.

Ebe nke a bu eziokwu, anyi ekwesighi isi onwu na ezi okwukwe nke na-azoputa ndu aghaghi idigide mgbe nile. N'ezie, anyi kwesiri inogide na-enwe okwukwe na Kraist. Ma o dighi ebe o bu la Baijul kwadoro echiche ahụ bu na o ghaghi inogide na-adigide adigide, ma o bu na o na-adigide adigide. Anyi ga-amutakwu banyere nke a n'isiokwu ndi na-esonu.

Ka o di ugbu a, o zuru ezu iburu n'uche na Baijul na-akuzi na nzoputa na-abia site n'okwukwe, o bughu site n'inogide na-enwe okwukwe. Di nnoo ka imu mmadu ozo na-ewere onodu n'oge a kpiri onu maka onye o bu la, otu ahu ka okwukwe na-azoputa na-adi.

O bu ya mere, n'ihe banyere Abraham, e ji dee oge a ga-agu ya n'onye ezi omume n'akuko ihe mere eme. O mere kpomkwem n'onodu akuko ihe mere eme a kwara na Jenesis 15, ebe anyi na-agu banyere ya. "O we kwere na Jehova; O we gua ya nye ya n'ezie omume." (Jenesis 15:6)

Ya mere, di ka ihe ndeko Bible si kwuo, o bu n'oge a - na nani n'oge a - ka e ji okwukwe kpoo Ebreham onye ezi omume. Okwu ahu di na Jenesis 15:6 puru nnoo iche n'ihe ndeko Akwukwo Nso. O dighi ebe ozo a na-ahu ihe yiri ya n'akuko sitere n'ike mmuo nsu nke ndu onyeisi ezinulo ahu.

Anyi ekwesighikwa itu anya na o ga-adi. A si ka e kwuwe, ma igosi na mmadu bu onye ezi omume ma imu mmadu ozo bu ihe ndi a na-apughi imeghachi ozo, di nnoo ka okwukwe nke na-eme ka mmadu nweta ha. Ihe omume abuo ahu na-eme n'otu oge maka Onye Kraist o bu la, na oge ahu puru iche n'akuko ihe mere eme bukwa oge nzoputa nke okwukwe.

Site n'mgbaputa anyi na-enweta ezi omume nke Chineke, nke a na-agunyere anyi na ndabere nke okwukwe naani (Ndi Rom 3:21-22). Site na mmughari, anyi na-enweta ndu Chineke n'onwe ya, bu nke a na-enye anyi n'otu aka ahu site n'okwukwe nani. N'ihu ya, n'oge na-adighi anya, a na-anabata anyi n'uzo zuru okè n'ihu uloikpe ikpe ziri ezi nke Chineke, anyi na-aghokwa ndi otu ezinulo Ya n'uzo zuru ezu.

Enweghị Nloghachi Njem

Ihe a niile bụ n'efu ma burukwa ihe na-adigide adigide."N'ih i na nchèghari adighi n'oniyinye-amara nile na okpukpo nke Chineke" (Ndi Rom 11:29).

E nweghị njem ilaghachi azu.

Isi nke 6

Ubochi Ndi Anyi No n'Ulo Akwukwo

O bu nani okwu ole na ole Jizos kwuru bu ndi di omimi ma o bu na-akpali akpali kari ndi o kwuru banyere ibu onye na-eso uzo, bu ndi o kwuru otu ubochi n'ihu igwe mmadu. Di ka Luk si kwuo, Onyenwe anyi gwara igwe mmadu a ihe ndi na-esonu: 'O buru na onye o bula abiakutem, ma o kpoghi nna nke ya asi, ya na nne nke ya, na nwunye nke ya, na umu nke ya, na umu-nne-ndikom nke ya, na umu-nne-ndinyom nke ya, e, ndu nke aka ya kwa, o pughi ibu onye neso uzom.' (Luk 14:26).

N'ezie, Jizos bu onye nkuzi bu onye rabai na-ejeghari ejeghari. Ndi Gris na Rom oge ochie maara udi onye a nke oma. Obuna mpuga Palestina, ndi okachamara n'ihe banyere nka ihe omuma, nka ikwu okwu, ma o bu n'akuku ihe omuma ndi ozo, si n'otu ebe gaa n'ebe ozo na-akpata ihe ha ji ebi ndu site na ozi ndi ha na-igbasa.

O dighi onye turu anya na ntuziaka di otu ahụ ga-abu n'efu. A si ka e kwuwe, onye nkuzi, ma o bu oka ihe omuma, aghaghikwa iri nri. Ya mere, onu ahia ozuzu o na-enye bu ajuju na-adi mkpa mgbe niile. Gini ka o ga-efu igho nwa akwukwo ya?

N'ezie, nke ahụ bu kpomkwem ihe “onye na-eso uzo” bu. Okwu Grik mbu e ji mee ihe n'ebe a putara nwa akwukwo, onye na-amuta ihe. Ihe okwu okpukperechi siri ike nke okwu 'onye na-eso

uzo' nwere taa n'asusu Bekee adighi adi nye igwe mmadu ahụ nuru Jizos ka o na-ekwu okwu ndi anyi na-atule.

N'ezie, Jizos kuziri okpukpe, ma o bu, n'uzo ziri ezi kari, uzo ndu. Nsogbu okwu Ya na-edozi di mfe.: Gini ka ntuziaka m ga-efu gi?

O doro anya na ozizi Onyenwe anyi ziri n'ihu oha meturu otutu ndi n'ime igwe mmadu ahụ n'ahụ. O ghaghị ibu na ufodu n'ime ha no na-eche ma ha ga-achọ igho ndi na-eso uzo Ya kwa ubochi, ma soro Ya na-eme njem iji rite uru zuru ezu site n'ozizi Ya. Olee otu o ga-adi gi ino 'n'ulo akwukwo' n'okpuru Onye Nkuzi a?

Aziza nke Onyenwe anyi nye ajuju ha bu ihe na-eju anya. 'O buru na ikpoghi ezinulo gi asi,' O kwuru, 'nakwa obuna ndu nke gi, i pughi ibu onye na-eso uzo m.'

Ugbu a, o doro anya na okwu ndi a na-atunye onu ahia di elu n'ibu onye na-eso uzo. Ikwu ihe di iche bu ileghara ihe doro anya ha putara.

Ma n'otu aka ahụ, o kwesiri ido anya na ha *enweghi ihe jikoro ya* na usoro anyi si enweta ndu ebighi ebi. Ekwesighidi ikwu nke ahụ. Otú o di, o di mwute ikwu na o di mkpa ikwu ya n'ime choochi nke oge a. N'ezie, o bu otu n'ime mmejo ndi di mkpa nke ozizi nzoputa dabeere na oru na o na-agu okwu Jizos banyere ibu onye na-eso uzo di ka a ga-asi na ha adighi iche na okwu ndi ahụ O gwara nwanyi Sika banyere mmiri nke ndu.¹

Mmadu puru iju, si, “Olee otu mmadu ga-esi mee udi njehie a? Obuna nwatakiri puru ihu na ibu onye na-eso uzo Jizos siri ike, ma ndu ebighi ebi bu onyinye e nyere n'efu. O di onye puru iche n'echiche na Luk 14:26 na-ekwu n'ezie otu ihe ahụ di ka Mkpughe 22:17, “onye nacho, ya nara miri nke ndu ahu n'efu”?

N'agbanyeghi nke ahụ, ndi na-agbaso echiche nzoputa dabere na oru na-eche echiche banyere nke a ma na-agbagwoju otutu ndi anya site n'ikuzi ya. Ma o dighi onye puru ighota Agba Ohuru ma o buru na o hughu ihe di iche doro anya di n'etiti onyinye nke ndu na ibu onye na-eso uzo Jizos Kraist.

N'ezie, ileghara odjiche a di oké mkpa anya ga-eme ka e nwee mgbagwoju anya na ozizi ugha nke ndi kasi njo. N'ihhi nke ahụ, anyi aghaghị iji nlezianya di ukwu leba anya n'odjiche a di mkpa.

Itolite

Nna, onye ka kuuru nwa ya nwoke amuru oheru n'aka, ekwesighi ka a gwa ya na nwa ya di ndu. Obi di ya uto n'ihhi eziokwu ahụ.

Ma o maara na nwa ya nwoke enweghi ike ime ihe o bua n'onwe ya. Nwa oheru ahụ o ku n'aka juputara na ndu ma nwee otutu ikike ndi a na-egosibeghi. Otutu nlekota na ozuzu di n'ihu.

O bughị nani nke ahụ, kama ahumahu uwa nke nwa a banyere na ya juputara na nsogbu na ihe ize ndu. Ufodu n'ime ha bu ihe ize ndu nke orja, nkwaru, na mmeru ahụ. Ekwesighi iwere uto nke oma di ka ihe efu.

Baibul adighikwa ele uto ime mmuo anya di ka ihe na-aputachaghi ihè. Nke bu eziokwu bu na Okwu Chineke na-ekwu hoo haa banyere ihe ize ndu ndi na-egbochi mmadu inwe oganihu ime mmuo. O bu ya mere onye a kasi mara amara n'ime umu akwukwo Onyenwe anyi, bu Pita n'onwe ya, ji dee okwu ndi a:

“Ya mere, tupunu ihe ojo nile, na aghughu nile, na iru-abua, na ekworo, na nkwo nile di iche iche, dika umu amuru oheru, ka agu miri-ara nke okwu Chineke, nke aghughu nadinghi ya, nāgusi unu ike, ka unu we were ya nētó etó rue nzoputa” (1 Pita 2:1-2).

Onyeozu ahụ kwuru na agwa ufodu na-emeru ahụ nke Onye Kraist, ma, e nwere otu ihe di oké mkpa n'ime ha. Ufodu n'ime nsi ndi a ga-ezere bu obi ojo, aghughu, ihu abuo, anyafu, na nkwo. Otú o di, a na-achota nri di oké mkpa n'ime mmiri ara nke Okwu Chineke. Ma nsi a gwakotara ya na mmiri ara puru igbu mmadu.

Taa, e nwere n'akuku ufodu nke chochi ndi na-ezisa ozi oma echiche na-abughi nke ezi uche di na ya banyere odidi nke ahumahu ndi Kraist. Ndi kweere n'echiche a na-ekwu na ihe ga-eme ka mmadu buru ezigbo Onye Kraist bu ma a muo ya ozo. Ma echiche a ekweghi na Baibul di ka ebe owuwa anyanwu si di anya site n'ebe odida anyanwu.

N'ezie, o bu eziokwu di ebube na n'oge a muru mmadu ozo, a na-enye onye ahụ kwere ekwe ndu Chineke n'onwe ya. Ma di ka inye ndu nke anu ahụ n'onwe ya, a dighi enye ndu ime mmuo n'udi zuru ezuru. O dighi abiakwute anyi nonodu a haziri ahazi.

N'uzo megidere nke ahụ, ndozoghari oheru na-eweta ikike di ukwu na oheru ndi di egwu. Ma ikike ndi a nile na-abia, di ka a puru isi kwuo ya, o bughị n'oge ha tozuru okè, kama n'udi “mkpuru” nke choro ezi nlekota.

Ozokwa, o bu Pita na-akwado echiche a, n'ihhi na o na-akowa ndi na-agu ya di ka “ebe amuworo unu ozo, esiteghi na nkuru apuru imebi, kama esitere na nke anapughi imebi, site n'okwu Chineke, nke di ndu, nke nadingide kwa, mu unu ozo.” (1 Pita 1:23)

N'ihhi ya, a puru ikowa ahumahu Onye Kraist n'uzo kwesiri ekwesị, di ka a puru isi kowaa Pita, di ka usoro nke ito eto. Ma n'otu aka ahụ, a pukwara ikowa ya di ka usoro izi ihe. N'ezie, n'asusu mbu, okwu Pita, “mmiri-ara di ocha nke okwu Chineke” (1 Pita 2:2), na-eji okwu na-egosi na “mmiri ara” a jikotara ya na akuku uche na nke ezi uche nke ahumahu mmadu. N'ihhi ya, o bu Okwu *na-enye ozuzu*.²

Ọ dighi nne ma ọ bu nna maara ihe nke ga-ekwere na nwata na-etolite ma na-amuta ihe n'onwe ya. N'ụwa a, ọbuna uto anụ ahụ pụrụ ịbu nke a na-egbochi, uto uche ma ọ bu nke mmetuta uche nọkwa n'ihe ize ndụ ka ukwuu. Ọ ga-abụ nnoo ihe ezi uche na-adighi na ya iche na ndu malitere n'onwe ya.

N'otu aka ahụ, Baiḅul na-agba ume ka a na-ele ihe anya n'uzo ezi uche di na ya banyere nsogbu ndi na-eche uto nke ahumahu ime mmuo n'ụwa nke mmehie juputara ihu. Otu n'ime ihe ndi na-egbochi udi ahumihe a bu ahụ nke anụ ahụ nke e tinyere ndu Chineke n'ime ya. Ọ bu ya mere Pol, n'okwu a na-eleghara anya nke ukwuu, nwere ike ide okwu ndi a: “Ma ọ buru na Kraist no nime unu, *aru-unu bu ihe nwuru anwu* n'ih i mmehie n'ezie; ma Mo Nso bu ndu n'ih ezi omume.” (Ndi Rom 8:10, agbakwunyerem edemede eji egosiputa ihe puru iche)

Ka anyi riba ama na nke a bu nkowa nke onye Kraist, onye Kraist na Mmuo Nso bi n'ime ya. Ma ulo nke anụ ahụ nke nwere ha nwuru anwu n'uzo ime mmuo!

Ka a sikwa ihe mere Pol ji si otu a ghota udi ahumahu abuo kwere omume maka onye kwere ekwe—Otu uzo bu nke anụ ahụ na-achikwa, nke na-eduga n'onwu. Uzo nke ozo bu mmuo nke Kraist, bu nke na-enye ndu. Pol onyeozu mere ka ihe abuo a doo anya: “N'ih na asi na unu nadi ndu dika anu-aru si cho, unu gaje inwu; ma ọ buru na unu newere Mo Nso me ka omume aru nwua, unu gadi ndu” (Ndi Rom 8:13).

Nkwuputa a di nnoo mfe di ka ọ na-ada. Chusoo mmehie, ka Pol na-adọ aka na nti, ahumahu gi ga-abukwa nke kwekoru n'onwu nke anụ ahụ gi.³ Otú ọ di, mee ka mmehie nwuo, ahumahu gi ga-abu nke Mmuo di ndu n'ime gi.

N'ezie, Pol maara ihe ufodu banyere mgba siri ike nhoru ndi a puru ikpata, di ka nkowa o nyere banyere mgba ahụ na Ndi Rom 7:15-25 na-egosi n'uzo doro anya. E kwuru eziokwu a di mkpa n'amaokwu ikpezu:

Ya mere otu a mu onwem ji uchem buru oru nke iwu Chineke; ma ejim anu-arum buru oru nke iwu mmehie. (Ndi Rom 7:25)

Di ka o kwesiri idi, ọ bu nani onye a muru ozo ka odidi ime ya na-agbara iwu Chineke *ohu*, di ka a puru isi kwuo ya. Naani onye amuru ozo nwere ike n'ezie “Iwu Chineke neweko obi-uto dika mmadu imem si di” (Ndi Rom 7:22).

N'uzo di iche, onye a na-amubeghi ozo bu onye nwuru anwu n'ime njehie na mmehie, nghota ya gbara ochichiri, ma buru onye e kewapuru na ndu nke Chineke site n'amaghi ama na obi kporo nku (Ndi Efesos 2:1; 4:18). Ihe Pol kwuru na Ndi Rom isi asaa agaraghi abu udi onye ahụ.

Ihe ha na-akowa bu ihe omimi di itunanya nke Ndi Kraist na-enwe. Onye Kraist nke kweere na Jisos di ndu n'ime mmuo, ma ọ ka na-ebi n'anụ ahụ nke nwuru nnoo anwu nye ndu Chineke.

Ka a sikwa ihe mere Pol ji tie mkpu, si: “Madu nke hujuru anya ka mu onwem bu! onye gadoputam n'aru nke onwu a?” (Ndi Rom 7:24)

Ka a sikwa ihe mere o ji di mkpa ka a na-akuziri mmadu ihe banyere Chineke ozugbo a mucharara ya ozo!

Onu Ego Agumakwukwo Na-Efu

Mmadu o bula nwere ndu nke anu ahụ di ka onyinye ndi muru ya nyere ya, di nnoo ka Onye Kraist o bula nwere ndu ebighi ebi di ka onyinye sitere n'aka Chineke, bu Nna anyi nke eluigwe. Ma izi ihe—n'akuku abuo ahụ—choro irusi oru ike.

O bu nani mgbe anyi na-eme ihe ndi metutara uto na oganihu ime mmuo ka oru oma na-ekere okè kwesiri ekwesị. Baijul mere ka o doo anya na ha enweghi ihe jikoro ha na imu mmadu ozo na ibu onye a guru na ndi ezi omume.

Pol onyeozu, karisia, ji otutu okwu mee ihe jii mee ka isi ihe a doo anya. Ya mere, na Ndi Rom 4, o dere, si: “Ma onye nalu olu, agughi ugwo-olu-ya nye ya dika amara, kama dika ugwo.” (Ndi Rom 4:4). Pol na-ekwu na o buru na o bu n'ihu oru ka e ji nye ya, ugwo oru ahụ abughi n'ihu obioma na-erughiri mmadu ma oli. A na-enweta ugwo oru ahụ!

Echiche a abughikwa ihe Pol mere n'amaghi ama. O sikwara n'ebe ozo: “Ma o buru na o di n'amara, o siteghi kwa ozo n'olu: ebe ahuru na amara abughi amara ozo, ma asi na o dighi otu a.” (Ndi Rom 11:6).

Nke a, kwa, doro nnoo anya. O dighi ihe puru ibu site n'amara na site n'oru n'otu oge ahụ. Ha na-egbochi ibe ha. Igwakota ha bu igbanwe agwa ha kpam kpam. Ma o bughu otu ahụ, amara agaghi abukwa amara, oru agaghi kwa abu oru. Ihe odide Pol na-ekwu nke a n'uzo doro anya.⁴

N'uzo di iche, nka mmuta okpukpe nzoputa dabeere na oru na-agbagha eziokwu a mgbe ufodu site n'ikwu na Pol na-atunyere amara na oru ezi omume onwe onye ma o bu oru ndi e mere jii nweta uru n'ihu Chineke.⁵ Ma odiche a enweghi ntola n'echiche Pol. Onyeozu ahụ na-ekwu okwu ebe a, na n'ebe ndi ozo, nani banyere oru.⁶ O buru na Chineke na-anabata anyi site n'amara o pughi inwe ihe o bula jikoro ya na oru o bula.

Ya mere, mgbe ndi nkuzi nke nzoputa dabeere na oru na-ekwu na “nzoputa bu onyinye, ma o na-efu ihe niile,”⁷ ha anaghi asu asusu nke Baijul.

Asusu nke Baijul na-ekwu doro anya nye ndi nile di njikere inu ya: “Ma onye nalughi olu, kama o kwere n'Onye ahu Nke nāgu onye nasopughi Chineke n'onye ezi omume, anāgu okwukwe-ya nye ya dika ezi omume” (Ndi Rom 4:5, agbakwunyerem edemede eji egosiputa ihe puru iche)

Ukpuru a, nke a na-eji maka ibu onye ezi omume bu kpomkwem otu ihe ahụ mgbe o na-eji ya eme ihe maka imughari oharu.

O siteghi n'olu di iche iche aluru n'ezi omume, nke ayi onwe-ayi luru, zoputa ayi, kama dika ebere-Ya si di, site n'osisa nke imu-ozo na nke ime ohu nke Mo Nso neme, Onye O wusara ayi nime aku-Ya nile, site n'aka Jisus Kraist Onye-nzoputa-ayi; ka, ebe ewere amara-Ya *gua ayi* na ndi ezi omume, ka ayi we gho ndi-nketa dika olile-anya nke *ndu ebighi-ebi* si di. (Taitos 3:5-7, agbakwunyerem edemede eji egosiputa ihe puru iche)

Onyekwa puru ichifu okwu ahụ di ebube di n'isi nke abuo nke akwukwo ozi Pol degaara ndi Efesos? N'amaokwu ahụ a ma ama o na-ekwu: “N'ihu na o bu amara ka ejjoro zoputa unu, site n'okwukwe; nka esiteghi kwa n'onwe-unu: o bu onyinye Chineke: o siteghi n'olu, ka onye o bula we ghara inya isi.” (Ndi Efesos 2:8-9). Pol na-emesi anyi obi ike na oru adighi aru oru o bula na nzoputa. Ahumahu nzoputa bu site n'amara site n'okwukwe nani. O bu onyinye Chineke nyere anyi n'efu.

N'agbanyeghi nke ahụ, oru di iche iche na-ekere okè n'ahumahu Onye Kraist na-enwe mgbe a *musiri* ya n'uzo ime mmuo ma mee ka o buru onye ezi omume. N'amaokwu ahụ e kwuru

n'elu, Pol gara n'ihu na-ekwu ya: “N’ihi na ayi bu ihe O mere, ndi ekere ekere nime Kraist Jisus ilu ezi o lu, nke Chineke buru uzọ dozie ka ayi we jegharia nime ha” (Ndi Efesos 2:10).

Mgbe ufođu, a na-aghotahie akukü Akwukwo Nso a. Mgbe ufođu a na-agu ya di ka a ga-asi na o putara na onye ahü kwere ekwe ga-eje ije n'ezie n'ezie oru ndi Chineke kwadebewooro ya. *Ma, o bughị ihe Pol kwuru.*

Kama nke ahü, Pol na-ekwuputa *nzube* Chineke maka anyi. Chineke *choro* ka anyi narü ezi oru. Ma anyi na-eme otu ahü ma o bu na anyi adighi adabere n'otutu ihe ndi dabeere na Bajbul bu ndi metutara uto ime mmuo.

A na-achota akukü Akwukwo Nso yiri nke ahü na Jon 3:17: “N’ihi na Chineke eziteghi Okpara-Ya n'uwa ka O kpe uwa ikpe; kama ka ewe site n'aka-Ya zoputa uwa.” Ozokwa, akukü Akwukwo Nso a adighi ekwu na a *ga-azoputa* uwa. Kama nke ahü, o na-ekwu na Chineke *choro* ka o diri otu ahü nakwa na O zitere Okpara Ya ime ka nke a kwe omume.

E kwueri, Chineke “nacho ka azoputa madu nile, ka ha biaru kwa nmazu nke ezio kwu.” (1 Tim. 2:4). Ma, ihe Chineke *choro* ka o mee na ihe o ji amamihe ya *kpebie* na o ga-eme abughi otu ihe mgbe niile.

Ka e kwuo ya n'uzo dororo anya. Nkebi ahiriokwu Grik di na Ndi Efesos 2:10 (“na ayi we jegharia nime ha”) bu otu udi nkebi ahiriokwu ahü di na Jon 3:17 (“ka ewe site n'aka-Ya zoputa uwa”). N'akukü Akwukwo Nso nke o bu la, anyi ahughi ihe o bu la na-egosi na *nzube* ahü e kwuru ga-emezu.

N'ihu ya, iziga Okpara Chineke mere ndokwa zuru ezu maka uwa igbanahu ikpe Chineke ma buru ndi a *ga-azoputa*. Ma, o putaghi na o ga-eme otu ahü. N'otu aka ahü, oru ebube nke nzoputa Chineke n'ime ndu anyi, nke a ruzuru site n'amara site n'okwukwe na-enweghi oru, na-eme ndokwa zuru oke maka ndu nke oru oma nke Chineke zubere anyi maka ya. Ma o dighi ekwe nkwa nke a.

N'agbanyeghi nke ahü, site n'oru ebube a nke amara, anyi aghowo oru aka Chineke. Ebe o bukwa Onye Oka Oru, o dighi ihe abuo O kere eke nke ha na-aha nhata. Ya mere, onye o bu la n'ime anyi bu ihe okike Ya puru iche n'ime Kraist Jizos. A kwadebekwara maka onye o bu la n'ime anyi oru puru iche na nke a kapiji onu nke e mere anyi n'uzo zuru okere iruzu.

Ma, anyi kwesiri igbasi mbo ike ka anyi nwee ike ime ha.

Nke a bu kpomkwem ihe Pita onyezi na-akuziri anyi n'akwukwo ozi ya nke abuo. Nke mbu, o na-ekwuputa ndokwa bara uba nke Chineke meworo maka anyi n'ahumahü nzoputa. Chineke, ka o kwuputara, “Nyeworo n'aka-ayi ihe nile di ndu na nsopuru-Chineke n'efu, site na nmazu nke Onye ahu Onye ji ebube na idi-nma nke aka Ya kpo ayi” (2 Pita 1:3). Ma nke a abughi oku a na-akpo ka mmadu ghara ime ihe o bu la. Kama nke ahü, o na-agba anyi ume idi uchu:

Ma n'ihu otu ihe a n'akuku-unu tukwasinu inu-oku-*n'obi nile*, nyezu-kwa-nu idi-nma n'okwukwe-unu; nyezu kwa ihe-omuma n'idi-nma-unu; nyezu kwa ijisi-onwe-unu-ike n'ihe-omuma-unu; nyezu kwa ntachi-obi n'ijisi-onwe-unu-ike; nyezu kwa nsopuru-Chineke nime ntachi-obi-unu; nyezu kwa ihuunanya umu-nna nime nsopuru-Chineke-unu; nyezu kwa ihu-n'anya nime ihu-n'anya-umu-nna-unu. *N'ihu na asi na unu nwere ihe ndia*, asi kwa na unu nwere ha ri nne, ha nedo unu ndi *nabughi ndi nadighi-alu o lu ma-obu ndi nadighi-ami nkpuru* rue imazu Onye-nwe-ayi Jizos Kraist. (2 Pita 1:5-8, agbakwunyerem edemede eji egosiputa ihe puru iche)

Ya mere, ahumahü Ndi Kraist na-amalite site n'okwukwe. Site n'okwukwe, anyi na-eji ndu Chineke nyere anyi, bu nke nwere ihe ndi puru iche na-enweghi atu, eme ihe. Nke ahü bu n'efu.

Ma site n'ebe ahụ gaa n'ihu, a ghaghị idị uchu. A ghaghị inwe ọchịchọ iru ọrụ, na irusi ọrụ ike. N'ezie, Chineke ga-eji mmesapụ aka nye anyị enyemaka ya ma ọ buru na anyị emee otú ahụ. Ma anyị aghaghị *icho* enyemaka ahụ, anyị aghaghị *igbalisi ike inweta* ya, anyị aghaghị *idị njikere* iji ntachi obi nile na-eme ihe n'usoro nke uto Ndi Kraịst. Ọ dighị ụzọ ọzọ a puru isi na-amị mkp,muru.

N'ezie, anyị puru inweta ọzụzụ ime mmụọ. Ma iji nweta ya, anyị aghaghị idị njikere ikwu ugwo ya.

Mmechi

N'otu ihe odide Pọl dere banyere izi ihe ime mmụọ, onyeoziri ahụ dere ihe na-esonụ:

N'ihia na egosiri amara nke Chineke, nēwetara madu nile nzọputa, *nādo ayi aka na nti* ka ayi we ju asopurughi-Chineke na agu ihe ọjọ di n'uwa, we di ndu uche zuru okè na nke ezi omume na nke isopuru-Chineke n'oge di uhu a (Taitos 2:11-12, agbakwunyerem edemede eji egosiputa ihe puru icha)

Okwu mbu Pọl ji mee ihe n'ebe a maka “izi ihe” bu okwu e ji mee ihe karisia n'asusu Grik maka agumakwukwo na ọzuzụ nke nwatakiri. Ozi nke amara nzọputa Chineke bu maka “mmadu nile,” ma agumakwukwo ọ na-eweta bu maka “anyi,” umu Chineke a muru ọzọ.

Ma Pọl echeghi na usoro izi ihe ahụ ga-adị ire n'uzo na-apughi izere ezere nye ndi kwere ekwe nile. Di ka o gosiputara n'ebe nile n'akwukwo ozi ya, ọ bu onye na-eme ihe n'eziokwu banyere ihe ize ndu ime mmụọ ndi chere ndi a toghatara n'okwukwe ya ihu, nakwa banyere ohere nke odida.

N'ihia ya, Pọl eleghi ọrụ oma anya di ka ihe na-enweghi ihe o mere na ndu onye ahụ kwere ekwe. Kama nke ahụ, ọ di ya mkpa igwa Taitos, si:

Okwu a kwesiri ntukwasi-obi, anamezube kwa ka i kwusie okwu bayere ihe ndia ike, ka ndi kweworo okwu Chineke we tukwasi uche n'ibu ndi-isi n'olu oma. Ihe ndia di nma buru kwa ihe bara madu uru (Taitos 3:8).

“Ekwela ka nche gi daa, Taitos,” ka Pọl na-ekwu. “Ezi ọrụ bu ihe i na-aghaghị ichetara ndi kwere ekwe mgbe nile. Ha aghaghị ikpachapu nnoo anya banyere ilekota ọrụ ndi di otu ahụ, ọ bukwa akuku nke ọrụ gi ihu na ha di otu ahụ.”

Ya mere, nke a bu ezi ihe atu Baibul nke ahumahu ndi Kraist. Mgbe a muru anyi n'uzo ime mmụọ, e nyere anyi ihe nile di anyi mkpa iji bie ndu di ire di ka Ndi Kraist. Ma anyi aghaghị idị uchu n'izulite ikike ndi a, ọ burukwa na anyi na-arụ ezi ọrụ, anyi aghaghị ikpachara anya nke ukwu iji nogide na-arụ ha.

Ma ọ bu, n'ikwu ya n'uzo ọzọ, ọ di anyi mkpa itinye onwe anyi kpam kpam n'ihe mgbaru oso nke agumakwukwo ime mmụọ anyi na-eduga anyi iru. Ọ dighi ihe mgbaru oso ọzọ a puru ikwe ka o gbochie ya. N'ezie, anyi aghaghị irara onwe anyi nye Onyenwe anyi ruo n'okè nke na ihunanya anyi nwere n'ebe Ọ no ga-akarị ihunanya nile ọzọ. N'iji ya tunyere nrara anyi raara onwe anyi nye Ya, ihunanya ọ bula nke abuo aghaghị idị ka ikpasi.

“Nke ahụ bu ihe ọ ga-efu gi ibu nwa akwukwo m,” Jizos na-agwa igwe mmadu ahụ (Luk 14:26). “

Ubochi Ndi Anyi No n'Ulo Akwukwo

“Uso mmuta m siri ike nke ukwu nke na o gaghi ekwe omume ibu nwa akwukwo m ma o buru na igaghi ‘akpo’ nna gi na nne gi, nwunye gi na umu gi, umunne gi, na, ee, obuna ndu gi n'onwe ya asi.”

“Tupu i debanye aha, chee echiche banyere ya!”

Isi Nke 7

Ịkwụsị Akwụkwọ

E nwere ezi ihe mere Onyenwe anyị Jizọs ji kwusie okwu ike na mmadụ kwesiri ichesi echiche ike tupu ya ekpebie igho nwa akwukwo Ya. O bughị na usoro ihe omumu Ya siri ike imalite. Nsogbu ya bu na o siri ike irucha ya.

O bu ya mere Jizọs ji kwuo ihe ahụ o kwuru ozugbo o kwuchara banyere “ikpo ezinulo na ndu asi.” N’ihi na, na-agbaso ihe ndi siri ike O chorọ na Luk 14:26, O na-ekwu nke a:

Onye o bula nke nebughi obe nke aka ya, sokwam n'azu, o pughi ibu onye nesozom. N’ihi na onye nime unu, nke nacho iwu ulo-elu, nebughi uzọ nodu ala gu ego o gewe, ma o nwere ego o geji lusia ya... (Luk 14:27-28).

Ihe Okpara Chineke na-akowa n'ebe a banyere ibu onye na-eso uzọ abughi ihe na-adoro adoro. O buru na onye o bula chorọ iso Ya di ka Onye Ozizi ya, e nwere ibu o ga-ebu n'okporo uzọ. A kwara ibu ahụ di ka obe.

Ihe iru uka adighi ya na o bu nani mgbe e mesiri, mgbe ihe omume ndi ahụ e mere na Kalvari gasiri, ka choochi ghotara mmetuta okwu a nwere n'uzọ zuru ezu. Ma obuna nye igwe mmadu ndi nuru ya na nke mbu ya, o ghaghị ibu nke di oké mkpa.

A na-akpogide ndi omekome n'osisi ndi di otu ahụ. Mkpogbu yiri ka ihe otutu ndi na-ege Jizọs nti ha jirila anya ha hu. Ihe okwu ahụ bu “obe” putara na-eyi egwu. Gini ka nke ahụ puru iputa nye onye na-eso uzọ Onye Ozizi a?

N'agbanyeghi ihe o putara, onye na-ege nti puru, ma o dighi ihe ozọ, ighota otu okwu ozọ Onyenwe anyi kwuru si kwesi ekwesi. Mmadu igho onye na-eso uzọ Ya na-efu ihe, di nnoo ka iwu ulo elu na-efu ihe. O dighi onye na-ewu ulo nke nwere ezi uche ga-amalite iwu ulo elu (o bu ezie na ufodu ndi nzuzu emewo otu ahụ) n'ebughi uzọ gbaqoo ma o ga-enwe ego o ga-eji wuchaa ya. O buru na mmadu emezughi nke a na mmalite, o nwere ike ikpatara ya ezigbo nsogbu ma e mechaa.

Ya mere Jizọs gara n'iru ikwu, “...Ka ndi nile ndi nahu ya we ghara imalite ime ya ihe-ochi ma eleghi anya, mbe o tosiri nto-ala-ya, ma o nweghi ike iwuzu ya, si, Nwoke a malitere iwu ulo, ma o nweghi ike iwusi ya” (Luk 14:29, 30).

“O ga-ekwe omume,” Jizọs na-ekwu, “na i puru imalite di ka ‘nwa akwukwo’ m, ma na i gaghị enwe ike inogide n'uzọ ahụ. O nwere ike i gaghị enwe ike igucha ya.”

N'uzọ di mwute, otutu ndi nkuzi bu Ndi Kraist adighi ekwu okwu n'ezoghị onu di ka Jizọs n'onwe ya kwuru banyere ibu onye na-eso uzọ. Ha adighi ekwu okwu n'ezoghị onu n'ido ndi kwere ekwe aka na nti na usoro agumakwukwo puru isi ike, nakwa na “ipu” na ya bu ihe ize ndu nke a na-aghaghị iche ihu n'ezoghị onu.

Eziokwu di mfe bu na Akwukwo Nso Agba Ohuru adighi ewere ya di ka ihe na-enweghi ihe o bu na ndi kwere ekwe ga-ahụ na ha bu ndi na-eso uzọ ruo ogwugwu. O dighikwa eme ka udi ntachi obi a buru onodu ma o bu ihe ama nke nzoputa ikpezu site na oku ala mmuo.

Ihe o na-eme, ugboro ugboro, bu ido ndi kwere ekwe aka na nti banyere ihe ize ndu nke ighara itachi obi. N'ikwu ya n'uzọ e si ekwu ya n'oge a, Baijul na-adọ Ndi Kraist aka na nti ka ha ghara 'ipu' n'usoro agumakwukwo.

Ihe Ima Aka nke Iga n'Ihu

O dighi nne na nna nwere uche n'ụwa nke ga-eche na nwa ha ga-agusi akwukwo nani n'ihi na o bu nwa ha. Obuna n'ezinulo ndi guru oké akwukwo, bu ebe o yiri nnoo ka umuaka nile ha ga-agusi akwukwo, o puru ime n'ezie na otu n'ime ha ma o bu kari agaghi agucha akwukwo.

E nwere otutu ihe nwere ike ikpata nke a. Nsogbu nke imuta ihe puru igbochi nwatakiri igucha akwukwo. Ihe ozoo puru ikpata ya bu inu ogwu ojoo (nke juputara ebe nile ugbo a nke na obuna umuntakiri no n'ihe ize ndu). Ma o bu o nwere ike buru nsogbu uche, oria anu ahụ, ma o bu enweghi ike ime mgbanwe iji kwekoo n'onodu e nwere n'obodo.

Nne ma o bu nna nwere ezi uche maara ihe ize ndu ndi a nile, o dighikwa ewere ha di ka ihe na-aputachaghi ihè. Mgbe o bula o di mkpa, nne ma o bu nna ahụ ga-agba nwatakiri ahụ ume izere onya na inogide na-enwe ahumahụ mmuta.

Ma Chineke Nna na-eme kpomkwem otu ihe ahụ. Olee ebe anyi si nweta echiche ahụ bu na O dighi eme otu ahụ?

N'ezie, n'otu ebe mara mma n'akwukwo Ndi Hibru, onye dere ya bu onye a na-akpoghi aha na-agba anyi ume n'uzo siri ike inogide na-eje ije di ka Ndi Kraist. Ma tupu ya emee nke a, o chikotara ihe ugwu ime mmuo nke ibiakwute Chineke, bu nke ndi Kraist na-agu akwukwo ya nwere. O na-edede, si:

Ya mere, umu-nnam, ebe ayi nwere nkwuwa-okwu ibà n'ebe nso ahu site n'obara Jisus, bu uzo O mere ohu nye ayi, nke di ohu di kwa ndu, site n'akwa-nbochi, nke ahu bu, anu-aru-Ya; ebe ayi nwe-kwa-ra Onye-nchu-aja uku edoro onye-isi ezi-na-ulo Chineke; ka ayi were obi ezi-okwu biarue nso nime nkwezu nke okwukwe, buru kwa ndi efesaworo obara n'obi-ayi pua n'ajo ako-na-uche, ndi asachawo-kwa-ra aru-ayi na miri di ocha (Ndi Hibru 10:19-22).

Otutu ndi ji ihe ugwu a magburu onwe ya nke Ndi Kraist kporo ihe n'uzo kwesiri ekwesị. Ma, o doro anya na ndi odeakwukwo ahụ na-agwa okwu bu Ndi Kraist. Onye edemede ahụ gosikwara Ndi Kraist a ozugbo na ihe banyere ha na-emetu ya n'obi.

Ka ayi *jidesie* nkwuputa nke olile-anya-ayi *ike* ka o ghara iruda n'ala; n'ihi na Onye ahu Nke kwere nkwa kwesiri ntukwasi-obi: ka ayi natugarita kwa uche n'aru ibe-ayi ikpasu ihu-n'anya na olu oma di iche iche; *ka ayi ghara kwa irapu nzuko nke onwe-ayi*, dika ufodu neme, kama ka ayi nadusi ndi ozoo odu ike; ka ayi me kari kwa otu a, n'uzo ra otu unu nele ubochi ahu anya ka o nabiaru nso. (Ndi Hibru 10:23-25, agbakwunyerem edemede eji egosiputa ihe puru iche)

“Lezie anya”, ka onye edemede a na-adọ aka ná ntị, “ka i ghara ikwusi iga akwukwo. Jidesie olileanya gi di ka Onye Kraist ike.”

Di ka o kwesiri idi, choochi n'onwe ya bu ulo akwukwo ime mmuo di oké mkpa bu ebe ndi kwere ekwe oge mbu di ka ndi a no muta otutu ihe banyere eziokwu Chineke. Ikwusi iso ndi kwere ekwe ndi ozoo na-ekwota maka ntuziaka na ofufe, na obuna ihapu nkwuputa nke onye Kraist, bu ihe o bula ma o bughị ihapu onodu onye ahụ di ka nwa akwukwo—onye na-eso uzo—Jizos Kraist.

N'ezie, e nwere ndị na-agbalị ime ka ịdọ aka ná ntị a metụta nanị ndị na-azọrọ na ha bu Ndi Kraịst bú ndị na-abughị Ndi Kraịst n'ezie ma ọlị. Ọ buru na nke ahụ bu ihe onye dere Ndi Hibru chere n'ezie, ọ ruola ọrụ magburu onwe ya n'izochi ya!

Ka onye na-agu akwukwo anyị lee anya ọzọ n'amaokwu ndi e hotara n'akwukwo ozi a di mkpa (Ndi Hib 10:19-25). E wezuga ajo ebumnobi a na-enwe n'ihe banyere nka mmuta okpukpe, onye ga-eche na ọ bughị ezi Ndi Kraịst ka a na-adọ aka ná ntị n'ebe a?

Otu ihe ahụ bu eziokwu banyere okwu onye edemede ahụ mesiri kwuo n'isiakwukwo ahụ:

Ma nēchetanu ubochi mbu ahu, nke ọ bu nime ha, mbe enyesiri unu ihè, ka unu tachiri obi n'oké ịba-nba nke ahuhu

di iche iche... N'ihì na unu ji obi so ndi no n'abu hukọ ahuhu, unu were kwa onu nara npunara ahu nke-oma, bú nke apunara unu ihe nile unu nwere, ebe unu mara na unu nwere onwe-unu dika ihe unu nwere, bú ihe ka nma nke nādigide kwa (Ndi Hibru 10:32, 34).

Ozokwa, a na-ele ndi na-agu ya anya di ka Ndi Kraịst—na di ka Ndi Kraịst maara na ha nwere ihe onwunwe n'eluigwe.

Ma onye edemede ahụ na-agbakwunye ozugbo: “Ya mere unu etufula nkwuwa-okwu-unu, bú ihe nke nwere oké nnyeghachi nke ugwo-olu.” (Ndi Hibru 10:35). “Chere obere oge! Jide n'aka!” ka onye dere ya kwuru. “Etufula obi ike nke na-eduga gi na nnukwu ugwo ọrụ!”

N'ihì ya, ọ bu ihe na-ezighi ezi n'uzo nka mmuta okpukpe ikwu na Onye Kraịst nke banyere n'uzo nke ibu onye na-eso uzo apughị ihapu ya ma ọlị. N'ebe ime mmuo, echiche a bu ihe nzuzu di ka nna nke uwa na-ekwuputa, “Nwa m nwoke agaghị ahapu ulo akwukwo!”

N'ihì ya, ọ bu ihe di iriba ama na Pol ji ndu Ndi Kraịst tunyere oso nke onye ọ bu na-agba ya na-adighi emeri n'onwe ya, obuna ya onwe ya adighi emeri. N'uzo doru anya, o dere, si:

Unu amataghi na ndi naba oso n'ebe oso, ha nile naba oso, ma ọ bu otu onye nabata ihe oso? Nabanu otu a, ka unu we bata... Ya mere mu onwem naba oso otu a, dika onye nādighi-aba nēleghi anya ihe; otu a ka m'nēsu okpo, dika onye nādighi-apia ifufe: ma anametiputa arum onyá, me kwa ya ka ọ buru orum: *ka mu onwem ghara igho onye ajuru aju n'uzo ọ bula, mbe m'kwusasiri okwu Chineke nye ndi oso* (1 Ndi Korint 9:24, 26-27, agbakwunyerem edemede eji egosiputa ihe puru iche).

“Obuna anaghi m ewere mmeri n'oso a di ka ihe na-enweghi ihe ọ bu,” ka Pol kwuputara. “Kama nke ahụ, ana m eme ihe niile m nwere ike ime iji zere ibu onye a juru aju na njedebe.”

Ozokwa, a kpotughị itufu ndu ebighi ebi aha n'ebe a. Ntufu di otu ahụ agaghị ekwe omume, di ka Onyenwe anyi n'onwe ya mere ka o doo anya.² Ma onyeozu ahụ puru n'ezie ihu n'echiche na obuna ya onwe ya—onye na-ekwusara ndi oso ozi oma—puru ila n'iyi ihe nrite Chineke na-enye ndi na-agba oso nke oma.

Ọ bu nanị mgbe Pol guzo n'onu onu onwu ka o nwere ike iji mmetuta di ukwu nke inwe mmeri tlee ndu ya nile di ka Onye Kraịst.

Okwu ya a ma ama:

Aḅasiwom nḅa ọma ahu, aḅasiwom ọsọ ahu, edebesiwom okwukwe ahu: nke fọduru bu na edebeworom okpu-eze nke ezi omume ahu, nke Onye-nwe-ayi, bú Onye ezi omume n'ikpe ikpé, gēnyeghachim n'ubochi ahu: ma ọ bughị nání mu onwem, kama Ọ gēnyeghachi kwa ndi nile huworo ngosi-Ya n'anya (2 Timoti 4:7-8).

A pughị ikwu na ndu Onye Kraist ọ bula na-aga nke ọma ọ gwula ma o nwere ihe iga nke ọma ná *ngwusị ya*. Ọ bughị naanị n'ihí na anyị agbaala ọsọ a ọtutu afọ ka anyị ji ruo ebe anyị na-aga. Ma ọ bu, n'ikwu ya n'uzọ ọzọ, ọrụ nke iwu ụlọ elu nke ibụ onye na-eso ụzọ Kraist na-achọ inogidesi ike ruo mgbe a rụchara ụlọ elu ahu (Luk 14:28). Ikwusị ya putara na anyị ga-eme ka ndi nọ anyị gburugburu na-akwa anyị emo, meekwa ka aha Onyenwe anyị buru ihe ihere.

Ma ọ buru na onye ọ bula echee na ọ dighi ezi onye Kraist puru ikwusị ya, ma ọ bu na ọ gaghi akwusị ya, ọ bughị Baibul ka ọ na-elebara anya. Ọ di ha mkpa igughachi Akwukwo Nso Agba Oheru ha. Na nke ugbu a, na nke ugbu a, na nlezianya.

Ido Ndi Furu Efu Aka na Nti

Otu ihe doro anya site n'ihe e kwuworo ruo ugbu a. Ọ buru na usoro agumakwukwo a na-akpo ibu ndi na-eso ụzọ na-achọ ihe di ukwu otu ahu, ọ dighi onye kwesiri inwa idebanye aha ya n'akwukwo ma ọ buru na o nwebeghi ikike ime mmuo ndi a na-enye n'efu n'oge a muru ya ọzọ.

Ma ufodu na-anwa ime nke a. N'ihí ya, mgbe Onyenwe anyi na-agwa igwe mmadu ahu banyere ihe ndi a chorọ n'aka ya iji buru onye na-eso ụzọ, ọ ghaghi ibu na o bu nke a n'uche.

N'ezie, di ka e kwuworo, Jizos chorọ ka *onye ọ bula* gaje ibu onye na-eso ụzọ Ya jiri nlezianya tlee ihe ndi Ọ chorọ n'aka ya. Nke a abughi nani ihe putara ihè site n'ihe O kwuru banyere iwu ụlọ elu, kamakwa site n'okwu Ya ndi na-eso. Di nnoo ka Onyenwe anyi na-adu onye na-achọ ibu nwa akwukwo ya odu ka ọ “nodu ala”, di ka onye na-ewu ụlọ elu, “ma gbakoo ihe ọ ga-efu”, otu ahu ka Ọ na-ekwukwa:

“Ma-ọbu òle eze, mḅe ọ nāga ibu agha megide eze-ibe-ya, nāgaghi-ebu uzọ nọdu ala ḅa izu ma ọ puru ichi oru nnu ndi-agma na nnu ise zute onye chiri ọgu nnu ndi-agma abua na nnu iri bia imegide ya? Ma ọ buru na ọ pughi, mḅe onye ahu nọ n'ebe di anya ubu a, o ziga ndi-ozí, ríọ ihe gēweta udo.” (Luk 14:31-32)

“Igho nwa akwukwo m”, ka Jizos na-ekwu, “di ka iga agha. Ozokwa, ọ di ka iga agha megide ndi agha kari ri gi n'onu ogugu. Ọ bu ihe nzuzu iji ọsọ banye n'agma n'echegaraghi ma a ga-emerí n'agma ahu.”

N'ezie, ọ di obuna Ndi Kraist a muru ọzọ mkpa inu udi nnyocha a na-akpali iche echiche. Ibu onye na-eso ụzọ Jizos Kraist abughi oku a kporo iga oriri na nkware n'ulo akwukwo Sunde. Ọ na-akpo ha oku ilu agha ime mmuo.

N'agbanyeghi nke ahu, Onye Kraist nwere ihe ndi ga-enyere ya aka ilu ogu a n'ihí na a muru ya ọzọ. N'ihí ya, site n'idabere n'ebe Chineke no nakwa site n'iji obi dum rara onwe ya nye Kraist, ọ puru itu anya udi mmeri ahu Pol onyeozí nwere. Site n'ike nke Chineke ga-eji mmesapu aka nye, onye kwere ekwe puru n'ezie ilu ezi ogu ahu ma gbaruo ọsọ ahu n'isi.

Ma olee otu ndi a na-azoputaghi puru isi mee nke ahu? N'ezie, ha apughi. Ha enweghi ohere ọ bula nke imecha nke ọma. Ọ di ha mkpa inu ido aka na nti nke Onyenwe anyi ngwa ngwa.

Ma, nke bú eziokwu bú na n'agbanyeghi okwu ndi siri ike di otu ahụ, ndi a na-azoputaghi n'oge Jizos ka no n'ụwa sonyeere ya. N'ikwu ya n'uzo di mfe, e nwere ndi a na-amubeghi ozo bu ndi debara aha ha di ka umu akwukwo Ya.

Judas bu ihe atu bu isi nke nke a, ma e nwere ndi ozo. Onyenwe anyi n'onwe ya mere ka nke a doo anyi anya n'otu akuku di mkpa nke Ozioma Jon.

N'otu oge, mgbe Onye Nzoputa kwusiri okwu Ya banyere achicha nke ndu, a kpasuru ndi na-eso uzo Ya iwe. Ha na-enwe nkuda mmuo karisja site n'ihe atu nke Onyenwe anyi banyere okwukwe na-azoputa di ka iwere Onwe Ya n'udi mmadu Ya. O kowara nke a dika iri anu ya na inu obara ya (Jon 6:53-58).

Ogba aghara na-esochi ngwa ngwa n'etiti ndi na-eso uzo Ya: “Ya mere otutu nime ndi neso uzo-Ya, mbe ha nuru okwu ahu, ha siri, Okwu a di ike; onye puru inu ya?” (Jon 6:60)

Na nzaghachi, Jisos doro ndi na-eso uzo a aka na nti na mgbagwoju anya ha banyere okwu Ya na-eme ka ha ghara idi njikere maka eziokwu siri ike nke di n'ihu (Jon 6:61-62). O buru na eziokwu metutara igbo mmadu Ya na-akpasu ha iwe, lee ka eziokwu metutara nloghachi Ya n'ebube ga-esi kpasuo ha iwe kari? Ozokwa, O na-ekwu, ha ewerewo okwu Ya n'asusu sara mbara, kama n'echiche nke mmuo nke e bu n'obi ya (Jon 6:63). Mgbe ahụ, O na-agbakwunye, si: “Ma ufodu ndi nekweghi di n'etiti unu” (Jon 6:64a)

Ka a sikwa ihe mere ufodu n'ime ha ji nwee nsogbu n'ihe Onyenwe anyi kwuru banyere okwukwe na-azoputa ndu. Ha enweghi okwukwe di otu ahụ n'ihu na ha ewerebeghi Ya di ka Achicha nke Ndu.

Ma ka anyi jiri nlezianya riba otu ihe ama. Jon onye na-ezisa ozioma dere na “otutu n'ime ndi na-eso uzo ya” huru okwu Ya dika ihe siri ike (Jon 6:60). Ma Jizos siri, “Ufodu nime unu” ekweghi (Jon 6:64).

O bughị nani ndi na-eso uzo ahụ a na-amubeghi ozo ka ihe gbagwojuru anya. Ndi na-eso uzo a muru ozo pukwara ibu ndi ihe omuma a bara uba, nke ohuru banyere omume nzoputa nke iwere ihe n'aka ndi ozo, gbagwojuru anya. Ma o dikaria ala, *ufodu* n'ime ndi ahụ na-enwe mgbagwoju anya azoputaghi ha. Nke a ejughị Jizos anya ma oli: “N'ihu na Jizos mara site na mbu ndi ha bu ndi nekweghi, na onye o bu nke garara Ya nye.” (Jon 6:64b)

Ma o buru na O maara, n'ihu ginị ka O ji kwe ka ha malite n'uzo nke ibu ndi na-eso uzo? Aziza ya o bu na o doghi anya? O *huru* ha n'anya—obuna Judas. Ozokwa, “Nwa nke mmadu” biara icho na izoputa ihe nke furu efu (Luk 19:10). O buru na ha choro inodu n'okpuru nkuzi Ya kwa ubochi, ginị mere na Ya agaghi ekwe ka ha mee otu ahụ? N'uzo di otu ahụ, O puru *icho* ha kwa ubochi.

E kwuweri, Baijul na-ekwuputa na “Onye Nzoputa anyi, bu Chineke... nacho ka azoputa mmadu nile, ka ha biaru kwa ezi nmazu nke ezi-okwu” (1 Tim 2:3-4). Ihunanya ya enweghi nsotu, o na-ahukwa onye o bula n'anya.

Otutu mgbe (o bu ezie na o bughị mgbe niile) a na-ejikota usoro nzoputa dabeere na oru na usoro echiche siri ike nke na-agonahu eziokwu nke ihunanya Chineke maka mmadu o bula. Di ka udi nka mmuta okpukpe a si kwuo, Chineke na-ama ihe ka otutu na ndi mmadu `ikpe onwu ebighi ebi ogologo oge tupu a muo ha, o na-enyekwa Okpara ya n'ezie ka o nwuo nani n'ihu ndi a horo.³

Nye ndi na-eche echiche di otu ahụ, nkwuputa ahụ bu na “Chineke huru ụwa n'anya nke ukwu” (Jon 3:16) aghaghi ibu nke a na-ata ahuhu iji mee ka o puta ihe na-erughị ihunanya zuru ụwa onu O nwere n'ebe ihe a kporo mmadu no. O bughị n'akwukwo a ka anyi ga-atule ihe a jogburu onwe ya ndi mmadu mejoro. Onye dere akwukwo a puru itukwasị obi soso na otutu ndi na-agu akwukwo ya ga-enwe afọ ojuju n'idabere n'okwu ndi di mfe di n'Akwukwo Nso banyere

mmetuta Chineke na ndokwa o mere maka ndi furu efu (Jon 1:7, 29; 3:16-17; 4:42; 12:32; 2 Ndi Korint 5:19; 1 Tim 2:1-6; 4:10; Taitos 2:11; 2 Pita 3:9; 1 Jon 2:2).

O dighi onye ga-agonahu na e nwere ihe omimi banyere uzọ nzube Chineke ndi bu isi si metuta ibu oru anyi nke ihoro ihe di mma na ihe ziri ezi. Baibul adighi agbali idozi esemokwu a maka anyi di nnoo ka o na-adighi agbali ikpughe ihe omimi nke Atọ n'Ime Otu.

O dighi usoro echiche nke na-eme ka umu mmadu buru nani igwe oru, ma o bu igwe umu bebi e ji udọ kpuo, nke na-emezu ihe Baibul na-ekwusi ike banyere ibu oru nke mmadu. Maka ebumnuche anyi ugbu a, anyi na-eche na Chineke bu n'ezie onye ochichi na-emezu ihe niile O na-ekwu. Ma anyi na-ehekwa na o bu oru diri onye o bula n'ezie imeghachi omume n'uzo di mma n'ebe Chineke, bu Onye Okike anyi, no. Otutu akuku Akwukwo Nso na-eme ka nke a doo anya (dika, Ndi Rom 1:18-21; Oru 14:14-17; 17:24-29). O nēgosi kwa Onwe-ya Onye nēnyeghachi ndi nācho Ya ugwo-olu. (Ndi Hibru 11:6).

Ya mere, o bu n'ezie omume idi mma na ihunanya n'ebe Jizos no ikwe ka ndi na-eso uzọ ya a na-azoputaghi azoputa soro Ya mee njem. O si otu ahụ mee ka ohere ha nwere inwe okwukwe na Ya maka nzoputa ka mma. Ma n'otu oge ahụ, ihe ugwu a mere ka ibu oru ha n'ebe Chineke no mikwuo emie ma o buru na ha emeghi otu ahụ.

Ikekwe ufodu n'ime ndi na-eso uzọ a a na-azoputaghi azoputa mechara nweta Achicha nke Ndu ahụ. N'ezie, Judas emeghi otu ahụ. Ma, anyi amaghi otu ndi nke ozo di. Baibul agwaghi anyi.

Ihe Baibul kwuru bu na, n'oge a, otutu n'ime ndi umu akwukwo Ya "kwusiri": "Site na nka otutu nime ndi neso uzọ-Ya we laghachi azu, ha esoghi kwa Ya ejeghari ozo." (Jon 6:66).

Ozokwa, anyi aghaghi ikpachara anya. Jizos kwuru na *ufodu* ekweghi; Jon kwuru na *otutu* hapuru ya. O dighi ihe mere a ga-eji chee na a zoputaghi *ndi nile* hapuru ebe ahụ. N'ezie, e nwere ihe mere a ga-eji chee na o bughu otu ahụ. N'ihia na ihe ozo anyi na-agu bu nke a: "Ya mere Jisus siri ndi-ozu iri na abua ahụ, Unu onwe-unu nācho kwa ila?" (Jon 6:67) "I na-agba mbo?" Jizos juru. "Ka m nu ka i na-ekwu ya." N'uzo doru anya, okwu Ya na-egosi, "O bughu ihe na-agaghi ekwe omume ka unu onwe unu kwa puo."

Ma ihe anyi ga-ariba ama karisia bu okwu Onyenwe anyi gwara ndi na-eso uzọ Ya a na-azoputaghi. N'ezie, ha no n'onodu di ize ndu. N'agbanyeghi okwu ndi siri ike Jizos kwuru n'ihu oha banyere ibu onye na-eso uzọ, ha debara aha ha n'akwukwo n'agbanyeghi nke ahụ. Ma o dighi ngwucha obi utọ ga-ekwe omume maka ha, o gwula ma ha kwere na Ya maka ndu ebighi ebi. Ya mere, o gwara ha n'ezoghia onu, "Ufodu n'ime unu emebeghi nke ahụ."

N'ebe a, e nweghi mgbagwoju anya di n'etiti ibu onye na-eso uzọ na nzoputa, di ka e nwere taa na nka mmuta okpukpe nke dabeere na oru. N'otu akuku, o dighi mgbe a na-ewere ya di ka ihe na-enweghi ihe o bu na ibu onye na-eso uzọ Jizos ga-aga nke oma obuna site n'aka ndi a zoputara ruo ogwugwu., N'aka nke ozo, a ghotara na a puru ikowa n'uzo ziri ezi mmadu di ka onye na-eso uzọ bu onye a na-amubeghi ozo.

N'ihia ya, ido aka na nti Onyenwe anyi na-adọ ndi mmadu n'ihu oha banyere ihe o choro ha n'aka n'uzo o si ezi ihe kwesiri ekwesiri n'uzo abuo. Onye o bula nke nwere ochicho idebanye aha ya n'akwukwo kwesiri iji nlezianya tulee mkpebi a!

Mmechi

O doru anya na ebumnuche nke ibu onye na-eso uzọ Onyenwe anyi Jizos Kraist bu maka ndi e mere ka ha di ohuru site n'okwukwe n'ebe O no. Ma ibu ndi na-eso uzọ— obuna taa—na-

agunye ime nkwusa na izi ihe n'ihu oha. O kwesighi iju anyi anya ma o buru na a na-adota ndi a na-azoputaghi mgbe ufodu n'usoro a. N'ezie, ha na-aga choochi.

Otu o di, o bughu mgbe nile ka anyi puru imata mgbe nke a mere, di ka Onyenwe anyi nke maara ihe nile puru ime. Ma anyi puru imata ihe site n'ihe nlereanya Ya. O di anyi mkpa mgbe nile ime ka okwu banyere ozi oma ahụ di iche ma di iche n'usoro izi ihe ime mmuo. Anyi ekwesighi iche na a muwo nwoke ma o bu nwanji ozo nani n'ihu na a na-ahụ ha n'etiti ndi na-eso uzo Kraist. Nkwusa na izi ihe anyi kwesiri ime ka o doo anya mgbe nile na ibu ndi na-eso uzo adighi azoputa mmadu.

N'ezie, ibu onye na-eso uzo abughu onodu ma o bu ihe ama na-egosi na a na-amu mmadu ozo n'ezie. O bu nani okwukwe n'ime Kraist maka ndu ebighi ebi na-eme ka a muo mmadu ozo n'ezie. E kwesighi ime ka onye o bua anyi na-ezi ihe ma na-ekwusara ozi oma chee echiche n'uzo ozo.

Ma, n'aka nke ozo, anyi ekwesighi iche na onye "si n'usoro a puo" bu onye a na-agaghi azoputa. N'ezie, o puru ibu na ha achoputawo na agumakwukwo ime mmuo ha na-agwu ha ike kara ka ha turu anya ya; o puru ibu na ha agutaghi ihe o na-efu n'uzo ziri ezi.

O dighi onye o bua nuru ka Jizos na-ezi ihe n'ihu oha, nke puru iche na o di mfe ma o bu buru ihe na-adighi efu ihe ibu onye na-eso uzo Ya. Ido aka na nti ya doro anya n'okwu a. Agumakwukwo n'okpuru Ya bu ihe na-achosi ike, O kwukwara otu ahụ.

Anyi kwesikwara ime otu ahụ. N'ezie, o bu oru dijiri anyi ime ka ihe ndi a doo anya: Nzoputa bu n'efu n'ezie; ibu onye na-eso uzo abughu n'efu ma oji.

Isi Nke 8

Agha Eze

O nweghị ihe Jizos kwuru n'akpachapughị anya. Ndi na-eso ụzọ ya gbadaa kemgbe otutu nari afọ aghotawo eziokwu a. Ha amutala na ihe niile Onye Nkuzi ha kuziri chorọ ka e kwughachi ya na nlebazie anya nke oma.

Nke ahụ bu eziokwu n'ezie banyere okwu ndi Jizos kwuru na-atunyere iso ụzọ ya dika ibu agha. Ka anyi tlee okwu ndi ahụ ozo:

“Ma-ọbu ọle eze, mbe o naga ibu agha megide eze-ibe-ya, nāgaghi-ebu ụzọ nodu ala ọa izu ma o puru ichi oru nnu ndi-agma na nnu ise zute onye chiri ogo nnu ndi-agma abua na nnu iri bia imegide ya?” (Luk 14:31)

Ihe di n'okwu a na-adoro mmasi nke ukwu. “Ibu onye na-eso ụzọ m,” Jizos kwuputara, “di ka ibu eze nke o n'agma na eze ozo. Ozokwa, eze onye iro ahụ di ike di ukwu.”

“Ibu onye na-eso ụzọ,” Onye-nwe anyi na-ekwu, “bu agha eze. O bu esemokwu di n'etiti eze abuo.”

Ihe ndi ozo di n'Agba Oheru na-enyere anyi aka ighota nke a n'uzo doro anya. Onye kwere na Jizos Kraist bu onye eze, nwa a muru ozo nke Eze ebighebi. Ozokwa, onye kwere ekwe bu akuku nke otu ndi nchujà nke eze (1 Pita 2:9). O buru na onye ahụ kwere ekwe anogide na-ekwesị ntukwasị obi n'uzo ndi Kraist, Chineke ekwewo ya nkwa ibu eze. Akwukwo Nso na-ekwu, si: “O buru na anyi atachie obi, anyi ga-esokwa ya chia” (2 Timoti 2:12).

Ma a na-amatakwa eze nke ozo n'uzo di mfe. O pughị ibu onye ozo karia “onye-isi nke ọwa nka” (Jon 14:30), “onye-isi nke ike nke mbara-elu-igwe, mo ahu nke nalusi ọlu ike nime umu nke ekweghi-ekwenye uhu a” (Ndi Efesos 2:2). O bu n'ezie “ndi chi nke oge a” onye “mere ka anya nke uche nke ndi nekweghi ekwe kpu isi n'etiti ha” (2 Kor. 4:4). O bu Ekwensu n'onwe ya.

O doro anya, na eze a nwere otutu ndi agha. O bughị naani na o mere ka anya nke uche ndi na-ekweghi ekwe kpuo isi, ndi o puru iji ike na-achi, ma o bukwa onye isi ndi agha ime mmuo di ike bu ndi na-arụ oru n'okpuru iwu ya.

Onyeozu Pol na-ekwu okwu n'uzo doro anya banyere ike kariiri nke mmadu nke onye iro anyi. Na ime nke ahụ o kwara ndu Ndi Kraist di ka ibu agha. Okwu ya na-akpali ichè echiche ma na-akpali mmuo:

N'ihia na iha-nha-ayi abughi imegide anu-arụ na obara, kama o bu imegide ibu-ndi-isi nile, imegide ichi-isi nile, imegide ndi-onwe-uwa nke ochichiri a, imegide ndi-agma mo nke ajo ihe n'ebe di n'elu-igwe. N'ihia nka chilienu ihe-agma nile nke Chineke, ka unu we pu iguzogide ndi-iro-unu n'ajo ubochi, na iguzo, ebe unu luputaworo ihe nile (Efe 6:12-13).

Pol kwuru na agha a di adi, n'ezie. N'agma a, anyi na-aluso ndi iro siri ike ma nwee ike karia anyi ogo. Ma anyi ka puru inwe mmeri, ma o buru na anyi ejiri enyemaka na ihe ndi Chineke nyeworo anyi mee ihe.

Ma anyị aghaghị iyi uwe agha Ọ na-enye. Ọ buru na anyị emeghi, anyị na-akpo òkù mmeri ngwa ngwa.

Ka a sịkwa ihe mere Jizos ji gwa ndị ga-abụ ndi na-eso ụzọ Ya ka ha tūlee agumakwukwo Ọ nyere dī ka ụdī esemokwu. Eze onye iro— Ekwensu n'onwe ya n'ezie ga-abiakwasị ha na ike niile ọ nwere. Ọ ga-abụ ihe na-ezighi ezi ighara ime ka nke a pụta ihè.

Ma na Usoro Nzọpụta dabeere na ọrụ, egosighi ihe ndị a n'uzọ doro anya ma ọlị. Kama nke ahụ, a na-ekpuchi ha n'uzọ dī nwute.

Dī ka nkà mmụta usoro dabeere na ọrụ nke okpukpe, ọdịda nchekwa nke ọma n'osọ Ndi Nkè Kraịst na ibu agha Ndi Nkè Kraịst bụ ihe àmà na mmadụ abughị onye amuru ọzọ n'ezie. Ezi Ndi Kraịst niile na-ejedebe dī ka ndi mmeri, agwara anyi. Ezi ndi Kraịst na-ejedebe dī ka ndi na-meri emeri. Ma ọ buru na ịla n'iyi na ịda mbà abughị ihe ga-ekwe omume nye Ndi Nke Kraịst, mgbe ahụ osọ na agha ahụ abughị eziokwu.

N'eziokwu ụzọ iche echiche a na-eduga ná mmeri ngwa ngwa. Ọ ga-adị ka anyi ihapu ihe agha ime mmuo anyi n'onwe anyi. Ihe ga-esi na ya pụta ga-adị nnoo njo, ọ ga-emekwa ka ndi iro anyi nwee ihe iga nke ọma.

Okwu ndi a dī omimi bụ nke a ghaghị iji nlezianya tūlee.

Obi Ike Na Ume Ime Mmuo

Onye isi agha ọ bụla nke na-arụ ọrụ nke ọma maara na obi ike na ume ndi agha bụ ihe dī mkpa ma ọ buru na a ga-meri. Ọ buru na ndi agha nọ n'okpuru iwu ya daa mbà ma ghara inwe ume, mmeri nke ndi iro ga-abụ ihe a na-atụ anya.

Ihe Nzọpụta dabeere na ọrụ na-eme n'ezie bụ imebi obi ike nke Ndi Kraịst n'uzọ dī oké njo. Kama imesi obi ike na onye kwere ekwe bụ n'ezie nke Chineke n'agbanyeghi ihe ọ bụla merenu, ndi nkuzi nzọpụta dabeere na ọrụ na-ekwu na Ndi Kraịst aghaghị igosiputa nzọpụta ha site n'ibi ndu dī ka ndi mmeri. Ọ buru na a zoputa mmadụ n'ezie, a ga-ahụ nke a n'uzọ o si emeri onye iro ahụ. N'ikpeazu, ezi Ndi Kraịst na-enwe mmeri.

Ma ọ buru na onye ahụ kwere ekwe adaa? Ọ dī mma, nke ahụ nwere ike ime mgbe ụfọdụ, ma “ọdịda” a gaghị eme mgbe dum ma ọ bụ nọgide ogologo oge. N'ime usoro ọrụ nke echiche nzọpụta dabere na ọrụ. ọ buru na mmadụ ataa ahuhụ nke ukwu ma ọ bụ ogologo oge ịda mbà ime mmuo, mgbe ahụ, nzọpụta ha ga-abụ ihe a ga-enyo enyo. Ya mere, isi ihe dī n'ozizi nzoputa dabeere na ọrụ bụ na ihe e ji mara m dī ka Onye Kraịst dabeere n'otú m si alu ọgu.

Nke a dī ka ịgwa ndi agha ka ha luo ọgu ike maka obodo ha ka site n'ilu ọgu nkè ọma ha wée gosi na ọ bụ n'ezie obodo ha. Ma olee onye agha ga-etinye ndu na akuku ahụ na ọgbọ agha maka ihunanya nke obodo na-enweghi ijide n'aka obodo ọ bụ?

N'ezie, onye agha e goro ego puru itinye ndu ya n'ihe ize ndu ma ọ buru na ego e nyere ya buru ibu. N'oge ochie, e nwere otutu ndi agha dī otú ahụ e goro ego bụ ndi luru agha nani maka ego. Ma ọ buru na onye agha na-alu ọgu nani n'ihl ụgwọ a kwuru ya, o doro anya na e nwere okè na iguzosi ike ya.

Nkuzi Usoro nzọpụta dabeere na ọrụ n'ezie na-eme ka ndi Kraịst buru ndi agha na-alu ọgu naani maka uru. Site n'echiche nzọpụta dabeere na ọrụ, ndi Kraịst ga-alu ọgu ike naani ma ọ buru na ihe ha ga-erite dī ukwu nke ọma. Oleekwa ihe ndi dī n'ihe ize ndu kari eluigwe ma ọ bụ oku mmuo? N'uzọ dī otú a, a na-atughari agha ahụ ibu ule nke nzọpụta mmadụ.

Otú ọ dī, ndi agha bụ Ndi Kraịst abughị ndi ọrụ e goro ego. Ha anaghị alu ọgu iji gosi nzọpụta ha, ma ya fodusie iji merie. Ha maara na ha bụ ndi obodo nke eluigwe, mmesi obi ike a bukwa ihe mkpali mmuo dī ike n'agha. N'ezie, otu n'ime akuku ndi a kasị eleghara anya n'ozizi

Akwukwo Nso Agba Ohuru bu okè ndi dere ya na-arịo ndi na-agu akwukwo ha ka ha nwee ntukwasi obi banyere zoputa ha. Ha na-eji mmesi obi ike a eme ihe di ka ngwa oru na-akpali akpali di ire n'igba ndi kwere ekwe ume inwe mmeri ime mmuo.

Otu ihe atu a ma ama nke mkpali di otu ahụ bu nkè onyeozì Pọl dekoro n'akwukwo ozi mbu o degaara ndi Korint. O na-ekwu banyere nsogbu nke mmekọahụ ruru aru, bu nke juputara nnoo n'obodo Korint. O na -ede: “ Unu amataghi na aru-unu bu ihe di n'aru Kraist? m'gēwepu kwa ihe di n'aru Kraist, me ha ka ha buru ihe di n'aru nwanyi nakwa iko? Chineke ekwela! (1 Kor 6:15).

“Unu amataghi”, ka Pọl na - ekwu, “na di ka Ndi Kraist anu ahụ unu di n'otu na Kraist ?” N'asusu Grik, udi ajuju a na-egosi na o na-atu anya ka mmadu zaa ee. Mana ekwesiri imara na ajuju a anaghiaju, “o bu na imaghi na a zoputara gi?” Kama o na-aju, “O bu na i maghi ihe nzoputa gi putara?”

Di ka Ndi Kraist, ka Pọl na-arụ ụka, anyi kwesiri ighota na e jikotara ahụ nkiti anyi na Kraist n'uzo ime mmuo, n'ihia ya kwa, anyi kwesiri ikpachara anya ka anyi ghara iji ha na-eme omume ruru aru.

Amaokwu ole na ole mgbe nke ahụ gasiri, onyeozì ahụ kwukwara, si:

Banarinu ikwa-iko. Nmechie nile o bula nke madu neme di n'elu aru; ma onye nakwa iko nemehie megide aru nke onwe-ya. Ma-obu unu amataghi na aru-unu bu ulo nso nke Mo Nso, *Onye bi nime unu, Onye unu nwere site na Chineke? o bughi kwa unu onwe-unu nwe onwe-unu; n'ihia na ewere onu-ahia bara unu:* ya mere nyenu Chineke otuto n'aru-unu (1 Kor 6:18-20, agbakwunyerem edemede eji egosiputa ihe puru iche).

Lee ka nke a si di iche na mmuo nke Usoro Nzoputa dabeere na oru. Pọl adighi ekwu, di ka ndi nkuzi nke Usoro dabeere na oru na-emekari, na ndi na-agu akwukwo ha kwesiri inwe obi abuo banyere nzoputa ha ma o buru na ha etinye aka na mmekọahụ adighi ocha.

N'uzo megidere nke ahụ, Pọl na-ekwu maka eziokwu ahụ bu na a zoputara ha di ka isi ihe mere ha ji kwesi "gbanari ikwa iko." O na-agba ha ume ilekwasi anya n'idi nso nke anu ahụ ha di ka ulo nso nke Mmuo Nso. O gosiri ha ihe ha ga-akwu iji gho ihe onwunwe Chineke. O na-ekwusi ike na omume ha kwesiri ikpali site n'eziokwu nke mmekorita ha na Onyenwe anyi.

Ruo ugbu a ka ndi nkuzi usoro nzoputa dabeere na oru enweghi nkweko ha na Akwukwo Nso Agba Ohuru na ha na-eche n'ezie ma o buru na mmesi obi ike adabereghì na ezi oru, mmadu nwere ike ime mmehie!

Ma njehie di na nke a bu ihe doru anya. Mgbe Chineke nyere mmadu mmiri nke ndu n'efu, mmiri ahụ gaghò “nime ya isi-iyi miri nasuputa ri nne rue ndu ebighi-ebi” (Jon 4:14). Ochicho omume nke dabeere n'ighota na ndu Chineke di n'ime anyi si otu a agho mkpesa omume oma kachasi ike nke nwere ike ime. O dighi ihe ozo o bu ma o bughì iri ariri maka eziokwu ahụ kariri nke mmadu nke isi iyi ndu ahụ di n'ime. O bu ariri nye mmetuta anyi kachasi miri emi nke mmuo.

Ya mere a pughi iji egbè eluigwe na amuma nile sitere n'Ugwu Sainai tunyere nwa oge n'ike mkpali na “olu di ntakiri” nke ihunanya amara nke Chineke n'ebe anyi no n'ime Kraist, nke na-abia site n' ugwu Calvary.

Buru Ihe I Bu

Anyị aghaghị ikwu ya ọzọ. Ndi ode akwukwo Nso agba oheru na-adabere ugboro ugboro agbamume ha maka ibi ndu di nsọ na amamihe nke onye na-agu ya na mmesi obi ike nke amara nzoputa Chineke. n'otu echiche ha na-agwa Ndi Kraist banyere ya ozokwa, “Buru ihe i bu!” Ma o bu ikwu ya n'uzo ozo: “Ebe unu bu Ndi Kraist, bie ndu di ka Ndi Kraist kwesiri isi na -ebi ndu.”

O gaghị ekwe omume n'akwukwo di ka nke a ikocha ihe atụ nke udi ido aka na nti a. Mana ekwesiri ikowa ihe atụ ole na ole iji mesie isi ihe a di mkpa ike. Ndi na-agu ya ga-ahu otutu ihe atụ ndi ozo ka ha na-enyocha Akwukwo Nso Agba Oheru.

N'igba ndi Tesalonaika ume ka ha ghara ibu ndi o mere n'amaghị ama bu obibia nke Ubochi Onyenwe anyi, Pol dere okwu ndi a:

Ma unu onwe-unu, umu-nna-ayi, anoghi n'ochichiri, ka ubochi ahu we jide unu na mberede dika onye-ori: *n'ih na unu onwe-unu nile bu umu nke ihè*, na umu nke ehie: ayi abughi ndi nke abali, ma-obu nke ochichiri; ya mere otu a, ka ayi ghara iraru ura, dika ndi foduru, kama ka ayi neche nche nwe kwa anya-udo (1 Tesalonaika 5:4-6, agbakwunyerem edemede eji egosiputa ihe puru iche).

O dighi mkpa ikwu ihe o bu banya banyere akuku Akwukwo Nso a. “Adila na-eleghara anya, di ka ndi a na-azoputaghi,” ka onyeozidi derè”, n'ih na unu niile bu nke ehie na kwa umu nke ihè.” “Buru ihe i bu”, ka Pol na-ekwu.

Ozo onyeozidi dere: “N'ih n'oge gara aga, unu bu ochichiri, ma ugbu a, unu bu ihè n'ime Onyenwe anyi. Na-ebinu ndu ka umu nke ihè”(Ndi Efe 5:8).

“Buru ihe ibu” Pol kwuru.

N'otu aka ahụ bu nkwaputa mbu n'otu akwukwo ozi ahụ:

“nweritanu obioma n'aru ibe-unu, nwenu obi omiko, were-kwa-nu amara baghara onwe-unu, dika Chineke were-kwa-ra amara baghara unu nime Kraist”(Ndi Efe 4:32). “A gbagharawo gi”, ka Pol na-ekwu. “Ya mere ugbu a, na-gbaghara ndi ozo.”

N'ime otu akuku mara nnoo mma, onyeozidi ahụ si otu a kwuo ya:

N'ih na ala-ayi di n'elu-igwe ubu a; site n'ebe ayi nechesi kwa Onye-nzoputa ike, bu Onye-nwe-ayi Jisus Kraist: Onye geme aru nke onodu-ayi di ala ka o nwe oyiyi ohu, ka ya na aru nke ebube-Ya we nweko otu udi, dika ilusi-olu-ike ahu si di nke O ji pu obuna ido ihe nile n'okpuru Onwe-ya. *Ya mere*, umu-nnam m'huru n'anya ndi agu unu nagusikwam ike, onum na okpu-ezem, *guzosien ike otu a* nime Onye-nwe-ayi, ndi m'huru n'anya (Ndi Filipai 3:20---4:1, agbakwunyerem edemede eji egosiputa ihe puru iche).

Kedu okwu na-agba ume nke a bu nye ndi Kraist no n'ogbo agha nke ndu! “Di ka ndi obodo nke eluigwe, akara aka anyi bu ibu ndi a ga-agbanwe n'uzo di ebube mgbe Kraist gabia”, ka Pol kwuru n'uzo doru anya. “*Ya mere*, guzosie ike n'ime Onyenwe anyi.”

N'uzo doru anya, o dighi ihe o bu bula e kwuru n'ebe a banyere igosiputa ibu nwa obodo eluigwe anyi site n'inogide na-eguzosi ike. Nke di nnoo iche bu eziokwu. N'uzo ziri ezi n'ih na anyi bu ndi obodo nke eluigwe anyi kwesiri iguzosi ike. Ndi ozo so dee Akwukwo Nso Agba

Ọhuru kwekorọ n'echiche Pọl. Ha onwe ha kwa na-agba ndi na-agu ha ume di ka ndi maarawori na a zoputawo ha.

Anyi na mbu kwuru otu onyeozu Pita na-agwa ndi na-agu banyere onyinye di ukwu e nyere ha mgbe ha matara Kraist. Na ndabere nke ndokwa a, o duru ha odu itinye "inu-oku-n'obi nile" n'usoro nke uto na mmepe ime mmuo (2 Pita 1:3-7). Ma Pita mere otu ihe ahụ n'akwukwo ozi mbu ya.

N'ihia ya Pita puru ikwu, si:

N'ihia nka kenu ihe-okike a n'ukwu nke uche-unu, nwe-kwa-nu anya-udo, lezu-kwa-nu anya okè n'amara nke anewetara unu nime nkpughe nke Jisus Kraist; dika umu nke inanti, unu eme-kwa-la onwe-unu ka unu di ka agu ihe ojo ahu si di, bu nke guru unu na mbu n'amaghi-ihe-unu: kama dika Onye kporo unu di nsọ, unu onwe-unu, gho-kwa-nu ndi di nsọ n'ibi-obi nile di iche iche; n'ihia na edewo ya n'akwukwo nsọ, si, "Unu gadi nsọ; n'ihia na nsọ ka Mu onwem di" (1 Pita 1:13-16).

Nke a bu n'ezie ihe agbamume mara mma. Ma ka a riba ama na o dighi ihe a na-eche n'echiche ebe a - ma e wezuga na ndi na-agu ya bu Ndi Kraist! Ha nwere ihe ha ga-ezu ike na ya nke oma ka ha na-atu anya nloghachi nke Onyenwe anyi. Ha bu umu Chineke, ndi a na-akpo ugbo a n'idi nsọ. Ya mere, ha ekwesighi ikwe ka ha buru ndi na-agbaso udi ndu ha biri na mbu n'ubochi nke amaghi ihe ha.

Ihe dum nke odide a na-aga n'ihu na nghota nke ndi ode akwukwo na ndi na-agu akwukwo ya na ndi na-agu akwukwo bu ndi amuru ozo n'ezie. Ekwukwara nke a kpomkwem na 1 Pita 1:22-23. N'ezie, agbamume dabere na nnabata nke ndi na-agu maka nzoputa nke onwe ha, enwere ike ichota ihe foro nke nta ka o buru ebe o bula mmadu horo inyocha akwukwo ozi Agba Oheru.

Nke a dikwa na Jemes, onye akwukwo ozi ya mara mma enwewo otutu nsogbu site n'aka ndi na-akowa asusu. O na-edede:

N'ihia na O zubere ya O were okwu nke ezi-okwu muputa ayi, ka ayi we buru otu aha nkpuru mbu nke ihe O kere eke. Unu matara nka, umu-nnam ndi m'huru n'anya. Ma ka madu o bula buru onye nanu ihe ososo, onye nadighi ngwa ikwu okwu, nadighi kwa ngwa iwe iwe: n'ihia na iwe madu adighi-alu olu ezi omume Chineke (Jemes 1: 18-20, agbakwunyerem edemede eji egosiputa ihe puru iche)

Jemes kwuru okwu a nke oma. "Amuwo anyi ozo site n'okwu nke eziokwu," ka o kwuru. "Anyi bu obuna ihe atu maka ihe Chineke ga-eme n'ime ihe nile O kere eke. Ya mere ana m agba unu ume ka unu buru ndi na-anu oku n'obi na-ege nti, ma na-ejide onwe unu n'ire na iwe."

Ihe ndi foduru n'akwukwo ozi ahụ na-egosi na ndi na-agu akwukwo Jemes chorọ ido aka na nti ndi di otu ahụ. Ma a muola ha ozo. Jemes n'onwe ya kwuru nke a ma kpo ha umunna otutu ugboro. O dighi mgbe Jemes ma o bu onye o bula ozo so dee

akwukwo ozi Agba Oheru chere na o di mkpa iju ma ndi na-agu akwukwo ha ha bu ezi Ndi Kraist.¹

N'uzo di iche iche, ya mere, ndi edemede na-agba ndi Kraist ibe ha ume ka ha buru "ndi nenomni Chineke. dika umu ahuru n'anya;" (Ndi Efe 5:1), na ibi ndu "kwesiri okpukpo nke akporo unu" (Ndi Efe 4:1).

N'ikwu ya n'uzo di mfe, nkwa nzoputa bu ihe bu isi na omume oma nke Agba Oheru niile. O bu ebe ntuka edoziri nke si na ya ka nrube isi Ndi Kraist ga-esi puta.

Mmechi.

Ya mere nka mmuta okpukpe nke nzoputa dabeere na oru na-ekpughere Ndi Kraist na mmeri ime mmuo. Site n'iwepu anyi ntukwasị obi na-enweghi atụ nke nwere ndu ebighi ebi, o na-emebi ala siri ike anyi chorọ n'okpuru ukwu anyi.

N'ikwu ya n'uzo ozo, mgbe ozizi nzoputa dabeere na oru na-eme ka ndi mmadu nwewe obi abuo banyere ihe e ji mara ha di ka Ndi Kraist, o na-egbochi ha inweta ike ime mmuo nke Chineke chorọ ka ha nweta site n'ihe e ji mara ha di ka Ndi Kraist. N'ezie, udi ozizi di otu ahụ na-atughachi Ndi Kraist azu n'ukpuru iwu bu ndi mmadu na-aghaghị icho igosiputa mmekorita ya na Kraist site na arumoru na -aga n'ihu. Udo nke na-abia site n'idi na-ezu ike nani n'amara Chineke adikwaghị.²

Pol ebighi ndu otu ahụ. Kama nke ahụ, ndu ya gara n'ihu na-adabere n'ukpuru nkwenye siri ike. O na-eme ka nke a doo anyi anya n'uzo di ike:

N'ih, na mu onwem sitere n'aka iwu nwua n'ebe iwu di, ka m'we di ndu n'ebe Chineke no. Akpogidekwo mu na Kraist n'obe; o bughi kwa mu onwem nadi ndu ozo, kama o bu Kraist nadi ndu nimem ma ndu ahu m'nadi n'anu-aru uhu a, anamadi ya n'okwukwe, bu nke m'kwere n'Okpara Chineke, Onye hurum n'anya, rara kwa Onwe-ya nye n'ihim (Ndi Gala 2:19-20).

Ma o buru na ejighi m n'aka na akpogidere mu na Kraist n'obe? O buru na amaghim n'ezie na Kraist nabi nimem? Oleezi otu m ga-esi nweta ihe ndi di ebube di otu ahụ, di ka Pol mere, maka ndu nke okwukwe nke m ga-ebi kwa ubochi?

O bu na o doghi anya na site n'ozizi nzoputa dabeere na oru, ihe o bu na-egosi adighi ike ime mmuo di n'ime m, ahumahu o bu na nke odida na nkuda mmuo, puru inwe mmetuta na-ebibi ihe n'uzo di ukwu? N'oge na-adighi anya, mmadu ga-aju, si: A zoputara m n'ezie? Enwere m Kraist n'ezie n'ime m ka m na-achosi mmeri ike n'ike m na-enwetabeghi? Obi abuo na-eduga na nkuda mmuo, obi nkoropu, na mmeri.

Ka onye o bu na ghara inwe echiche na-ezighi ezi. Nke a bu kpomkwem onya nke otutu ndi dabara na ya n'ih ozizi nzoputa dabeere na oru. Ndi na-akuzi ihe di otu ahụ ga-aza ajuju di ukwu n'ihu Chineke. Ebe agha ime mmuo ha juputara n'ihe ndi ha na-egbu.

Ma o dighi mkpa ka o di otu ahụ. Maka, Ibu onye na-eso uzo, anyi na-aga n'ihu di ka eze iji luso eze onye iro ogu. Anyi na-aga n'ihu kpomkwem n'ih na anyi bu umu eze nke eze eluigwe.

Na n'ih na anyi *maara* ya!

Isi Nke 9

Ọta Nke Bú Okwukwe

N'etiti ihe ndị dị mkpa nke akurungwa ime mmụọ nke onye kwere ekwe choro maka ogo ya megide onye iro, onyeoziri Pol na-egosi nke ukwu "ota nke bu okwukwe." Okwu ya nke oma bu akuku nke nkowa gbatiri agbati nke uwe agha Ndi Kraist na Efesos 6. Na ebe a onyeoziri dere: "Tukwasi ihe nile ndia welienu ota nke bu okwukwe, nke unu gapu imenyu akutu-uta nile nenwu oku nke ajo onye ahu nime ya." (Eph 6:16).

Site n'iji okwu ndi siri ike ma doo anya mee ihe, Pol na-egosi na ya na-ekwu banyere ihe di oké mkpa n'ihe ndi anyi ji alu agha ime mmuó. Di ka onye agha ukwu nke oge ochie, Onye Kraist ga-adabere nke ukwu na akurungwa a mgbe o no n'etiti ogo.

N'ezie, agwa di mkpa nke ota ahụ ka egosiri site n'aka Pol na-ezo aka na akụ oku nke Ekwensu. N'agha ndi a luru n'oge ochie, o na-abukari ndi na-agba uta na-awakpo ndi agha ji ukwu. Di ka mgbapu akụ na-ezokwasi n'elu ha, ndi agha nwere ike bulie ota ha n'elu isi ha maka nchebe di mkpa. Obuna akụ nke nwere ire oku nwere ike imenyu ka ha si n'ota n'awupu ma ghara imeru ha ahụ

N'otu aka ahụ, ngwa agha ime mmuó nke Ekwensu na-elekwasị anya na ebe Onye Kraist kacha na-adighi ike. Odidi oku ha, di ka Pol kowara, na-egosi ikike ha o bughị nani imeru ahụ, kama igba oku. Ma onyeoziri ahụ kwusiri ike na a puru ime ka onye o bua n'ime ha kwusi – ma gbanyuó –site n'enyemaka nke "ota nke bu

okwukwe". N'uzo doró anya, ota a puru ikpebi otu agha ahụ ga-esi gaa.

O ga-abu ihe ijuanya ma o buru na onye iro gbalisie ike inapu ota a puo n'aka ndi Kraist? O bughị ihe nchebe di ka nke a ga-abu ihe nke mwakpo site n'aka onye iro anyi kpebisiri ike imegide anyi?

N'ezie o bu.

Otu o di, o di mwute ikwu na a naghị amata ihe jogburu onwe ya nke mgbalị Ekwensu na-eme iji napu anyi ota a site n'ozizi nzoputa dabeere na oru. Ma o bu, o buru na a matara ya, a na-ele Onye Kraist anya di ka ebe e wusiri ike nke okwukwe nke na-apughị imeri emeri.

O bu ihe na-agaghị ekwe omume, ka ndi nkuzi usoro nzoputa dabeere na oru na-agwa anyi, ka okwukwe nke onye kwere ekwe ka o daa kpmkpam. A pughị inapu Onye Kraist ota nke okwukwe n'aka ya n'ezie, n'ihu na o buru na ota ahụ efunahu ya, otu ahụ ka echiche nke onodu a si di, o bughị n'ezie ota ma oli ebe o bu na onye ahụ a na-ekwu okwu ya abughị onye kwere ekwe n'ezie!¹

N'ezie, echiche nke usoro nzoputa dabeere na oru toro ato site na ozizi okwukwe nke akwukwo nsó na-akwadoghi. Mmadu nwere ike iji obi ya niile kweta na ya kweere na Kraist. Ma, o buru na onye ahụ mechara ju okwukwe ya ma hapu ihe ndi o kweere, a na-ekwu n'ezie na onweghi mgbe okweterere ma oli.

Nke a bu ihe na-enweghi isi nke ime mmuó na mmetuta uche. Onye o bua na-eme ihe n'eziokwu ga-ekweta na o kwere ihe n'oge gara aga nke na-ekwetaghizi ugbo a. Onye o bua makwaara na o bughị mgbanwe nile anyi na-eme n'ihe anyi kweere bu mgbanwe site n'ihe na-ezighi ezi gaa n'eziokwu. Mgbe ufodu, anyi na-ehie uzo banyere ihe anyi kweere ugbo a.

Ma ndi a di mfe, nleba anyá nke ezi uche na-efunahu ndi nkuzi Usoro nzoputa dabeere na oru. Chukwu, ha na-ekwu, na-ekwe ndi kwere ekwe nkwa ntachi obi n'okwukwe. N'uzo di mwute, nkwaputa nkwenye a enweghi nkwado nke Baijul.²

N'uzo megidere nke ahụ, Akwukwo Nso Agba Ohuru na-eme ka o doo nnoo anya na ichekwa okwukwe anyi na Chineke gunyere mgba nke mputara ya enweghi nkwa nani site na eziokwu na a zoputara anyi. Kama, ilu ezi ogu nke okwukwe bu ihe agha ime mmuo ahụ bu n'ezie. Iche echiche n'uzo di iche, bu ikpota mmeri n'ogbo agha ime mmuo.

Ya mere, anyi ga-eleba anya nke oma na ama nke Akwukwo Nso gbasara akuku a di mkpa nke ibu agha onye Kraist.

A na-awakpo okwukwe

Otu n'ime ihe ndi kasi awu akpata oyi merenu n'Akwukwo Nso Agba Ohuru dum ka edekoro site n'aka Luk na isi nke asaa nke ozioma ya, ebe anyi guru nke a:

Ndi neso uzo Jon we koro ya akuko bayere ihe ndia nile. Jon, we kpo madu abua biakute ya nime ndi neso uzo-ya, zigara Onye-nwe-ayi, si, "Gi onwe-gi bu Onye nabia, ma-ogu na ayi nele anya onye ozo?" Ma mbe ndikom ahu biakutere Ya, ha si, "Jon Baptist ezwo ayi biakute Gi, si, 'Gi onwe-gi bu Onye nabia, ma-ogu na ayi nele anya onye ozo?'" (Luk 7:18-20).

O na-eju anya mgbe mmadu guru ebe a na nke mbu ya. Onye amuma ukwu ahụ, bu onye mbute uzo nke Kraist, na-ajuzi ajuju banyere Onye ahụ o ji obi ike di ukwu kwuo okwu banyere ya n'oge gara aga.

Lee odiche di n'akuku Akwukwo Nso Luk dere na okwu Jon n'onwe ya e deoro n'ozu oma nke ano! N'ebe ahụ, a gwara anyi na Jon Onye Na-eme Baptizim kwuru okwu ndi a: "Le, Nwa-aturu Chineke, Nke nebupu nmehie nke uwa!" (Jon 1:29).

N'oge na-adighi anya mgbe ahụ, Jon gbara ama n'uzo di otu a:

"Ekiriwom Mo Nso ka O si n'elu-igwe nefeda ka nduru; O we nogide n'aru Ya. Mu onwem amaghi kwa Ya: ma Onye ziterem ka m'were miri me baptism, Onye ahu sirim, 'Onye o bula i gahu Mo Nso ka O nefedakwasi Ya, nanogide kwa n'aru Ya, Onye ahu bu Onye nji Mo Nso eme baptism.' Mu onwem ahuwo kwa, ha kwa ama na Onye a bu Okpara Chineke" (Jon 1:32-34).

Ma ugbu a Jon na-ekwu, site n'onu ndi ozi ya, "O bu gi bu onye ahụ anyi na-ele anya obibia ya, ka o bu onye ozo?" Odiche ahụ di itunanya.

N'uzo doru anya, mgbe ahụ, nnukwu ohu Chineke a na-aju ajuju eleghi anya na o kpebiworo n'uzo siri ike ogologo oge gara aga. Ajuju ya bu n'uzo doru anya ngosiputa nke obi abuo banyere eziokwu ahụ nke a na-eji azoputa ndi ikom na ndi inyom. N'oge a, Jon na Mata enweghi ike ikwekoria, "E, Onye-nwe-ayi: Mu onwem ekwerewo na Gi onwe-gi bu Kraist-ayi, Okpara Chineke, Onye nabia n'uwa" (Jon 11:27).

Jon Onye Na-eme Baptizim nwere ezi ihe mere o ji kwere eziokwu a, kari otutu ndi ozo. Nke a bu n'ihu na, dika ama nke onwe ya si di, o huru Mmuo Nso ka o na-agbadata di ka nduru ma dakwasi Onyenwe anyi n'oge baptism Ya. Ozokwa, Chineke gwara Jon na onye Mmuo ahụ na-abiakwasi n'uzo di otu ahụ bu n'ezie Okpara Ya.

Ma ugbu a, eziokwu ahụ Chineke mere ka o doo ya anya nke oma aghowo ajuju magbagwoju anyá nye Jon. Ihe a niile o bu eziokwu n'ezie, ka o bughi?

Ọ na-eju anyị anya mgbe anyị nūrụ banyere ihe a mere ná ndụ Jón Onye Na-eme Baptizim. Ma n'otu oge ahụ, ihe ijuanya anyị abughị ihe ezi uche dị na ya. Onye ọ bụla nke ghotara ọbuna ntakiri ihe banyere otú obi mmadụ si arụ ọrụ aghaghị ikweta na akụkụ a nke okwu Chineke na-ekpughe eziokwu miri emi banyere mgba ndị mmadụ na-agba n'ezie.

Obi abụọ pūrụ ibiara anyị ọbuna n'oge kasi mma. Ma ọtụtụ mgbe, ọ na-abụ ihe na-esi n'ọnwunwa na ihe isi ike ndị a na-enwe ná ndụ. Mmadụ pūrụ ọbuna ikowa ya dị ka otu n'ime akụ ụta na - ere ọkụ nke Ekwensu.

Jón Onye Na-eme Baptizim ewedawo ala ọta nke okwukwe. Ọkụ malitere igba n'uche ya nakwa n'obi, ọ chọkwara nnọọ ka e mesie ya obi ike na ndụ ya na ozi ya abughị nnọọ nnukwute ihie ụzọ.

Ihe iri ụka adighị ya na gburugburu ebe obibi Jón mere ka mwakpo nke onye iro ahụ dīkwuo mfe N'ulọ mkporo ahụ gbara ọchịchiri ma sie ike nke Herod, Jón dara ọri, nke a mekwara ka ọ diri Ekwensu mfe inwude ya. Na ụfọdụ n'ime akụ ndị ahụ na - ere ọkụ ruru ebe ha na - aga ekwesighi iju onye ọ bụla na - ele agha ime mmuọ anya otú kwesiri ekwesị.

Ma ka ekwuo nke a n'uzo doro anya. N'oge ndụ ya nke Luk na-akwara anyi, Jón Onye Na-eme Baptizim *ekweghi*. N'uzo megidere nke ahụ, ọ na-enwe obi abụọ. Eziokwu ahụ ọ na-aju abughị ihe ọzọ ma ọ bughị eziokwu na-azoputa ndụ nke onye nkwusa ozioma nke anọ kwusara: “Ma edewo ihe ndia n'akwukwo, ka unu we kwere na Jisus bu Kraist ahu, Okpara Chineke; ka unu we nwe kwa ndu n'aha-Ya n'ihia na unu kwere “(Jón 20:31).

Iji kwuo ya n'uzo doro anya, n'oge a di oké mkpa, Jón Onye Na-eme Baptizim *ekweghi na* Jizos bu Kraist ahụ, Okpara Chineke. Kama, ọ na-aju ajuju banyere eziokwu a. Ọ nwere ndụ ebighi ebi? Ee.

Ọ bụ kpomkwem n'ebe a ka echiche ọtụtụ ndị na-ezisa ozi oma na-ata ahuhu site na nkà mmuta okpukpe di mgbagwoju anya n'uzo na-enweghi isi. Anyi ekwuola n'isiakwukwo bu uzo na Baibul na-egosi okwukwe nzoputa di ka ijide ihe Chineke Nyere.

Inata ihe a Chineke Nyere bu uzo e si eme ka ma imughari mmadu ma Igu mmadu di ka onye ezi omume na-adigide adigide maka onye kwere ekwe.

Okwukwe na-azoputa, anyi ahuwo, di ka otu iko mmiri nke ndu nke na-adighi mkpa ka a nuo ya ozo. Ọ di ka otu anya elere na Jizos Onye Nzoputa, dika ndi Izrel si lee agwo ola kopa n'ozara ma biri ndu. Okwukwe na-azoputa bu oge di oké mkpa nke inu ihe ime mmuọ bu mgbe olu Okpara Chineke na-eme ka e nwee mbilite n'onwu ime mmuọ a na-apughị igbanwe agbanwe.

A zoputaghi ayi site n'inu na inu na inu miri nke ndu. A na-azoputa anyi nani site n'inu ya.

A dighi azoputa ndi mmadu site n'ilegide Jizos anya. A na-azoputa ha site n'ile ya anya N'okwukwe.

Ndi ode abu ekwuola ya nke oma:

Ndu di n'ile onye ahụ akpogidere n'ogbe,
Ndu di n'oge a maka gi;
Lee anya, onye mmehie, lee Ya anya ka a zoputa gi,
Nye onye ahụ a kpogidere n'osisi.

Lee! Lee! Lee ma di ndu!
Ndu di n'ile onye ahụ akpogidere n'ogbe,
Ndu di n'oge maka gi.

- Miss A.M. Hull na E.G. Taylor

Ndu di n'ile anya.

Jon Onye Na-eme Baptizim na-eru nso n'ogwugwu nke ndu elu ala ya. “Ihe ahụ o ji okwukwe mee”, nke mere ka ọ di ndu ozo, bu ihe merela eme. N'oge a, obi abuo na mgbagwoju anya juputara n'echiche ya banyere Jizos.

Ma onyinye nke ndu ebighi ebi efunahighi ya. “ N'ih na ncheghari adighi n'onyinye-amara nile na okpukpo nke Chineke” (Rom 11:29). Kama nke ahụ, Jon tufuru nani ota ya. N'uzo di mma, o nwere ezi uche irio Onyenwe anyi ka o nyere ya aka inwetaghachi ya.

O nwetaghachiri ya? Ka anyi nwee olileanya na o bu otu ahụ. Okwu ndi Jizos zitere ya nwere nkasi obi di ike (Luk 7:22). Ma ka anyi kweta na akwukwo nso anaghi ekwuputa na o weghachiri ma o bu na oweghachighi okwukwe ya. Ihe ndeko Luk na nke Matiu di na (Matiu 11:2–15), ha abuo hapuru ajuju ahụ n'azaghi ya. N'ebe Akwukwo Nso na-ekwughị ihe o bu, anyi kwesikwara imechi onu

Ufodu ndi na-eche na odida nke okwukwe di ka nke Jon puru ime Onye Kraist, ma o ga-adiru nani nwa oge. A na-emesi anyi obi ike na onye a muru ozo n'ezie ga-enwetaghachi okwukwe ya.

A puru inwa anyi iju: ruo mgbe ole ka odida di n'okwukwe puru idigide—otu ubochi, otu onwa, otu afo, ma o bu afo abuo? Ma o dighi aziza nye ajuju di otu ahụ. N'ih nke ahụ, echiche bu na Ndi Kraist puru ikwusi ikwere ihe nani ruo nwa oge bu ozizi nka mmuta okpukpe na-enweghi ihe ndabere ma o. Enweghi nkwado maka ya na Baibul ma o.

Okwukwe n'ime odachi ugbo mmiri

Na ngwusi nke ndu elu ala ya, Pol degaara Timoti akwukwo ozi abuo, nwa okorobia ya na ya so na-ejiko ozi. N'ime otutu okwu ima aka ndi o gwara onye oru ibe ya a, anyi na-ahụ ndi a:

Iwu a ka m'nenye n'aka-gi idebe, nwam Timoti, dika amuma nile si di nke eburu uzo bu bayere gi, ka i we were ha *bu agha oma nka*; nenwe okwukwe na ezi ako-na-uche; nke ufodu nupuru n'ebe ha no, *ugo-ha we kpue n'ebe okwukwe-ayi di*: ndi Haimenios na Aleksanda no n'etiti ha; ndi m'rara nye n'aka Ekwensu, ka ewe site n'ahuhu zi ha ka ha ghara ikwulu Chineke(1 Tim 1:18-20 (agbakwunyerem edemede eji egosiputa ihe puru iche)).

Ihe odide Pol a chororo nlebara anya kasi mie emie. “I no n'agha, Timoti.” Pol na-agwa ya. “O burukwa na i chororo ilu agha ga-aga nke oma, o ga-adi mkpa ka i nogide na-enwe okwukwe na ezi ako na uche. Amaara m banyere ufodu ndi bu ndi leghaara ezi ako na uche ha anya ma si otu ahụ nwee odachi dakwasiri okwukwe Ndi Kraist ha. (E kwesiri igosi na na nkebiokwu a “Inwe okwukwe na ezi ako na uche, nke ... “ Okwu ahụ bu “nke” n'asusu Grik mbu na-ezo aka na “ezi ako na uche”)

Pol, n'ezie, bu onye njem ugbo mmiri nwere ahumahu. Tupu ya edegara ndi Korint akwukwo ozi ya nke abuo, ugbo mmiri ato o banyere kpuru n'ezie. (2 Ndi Korint 11:25) A kwara ihe omume ozo n'uzo doro anya n'Olu Ndi Ozi 27. Mgbe Pol degaara Timoti akwukwo ozi a, o ga-abu na o na-eche banyere otu ugbo mmiri ndi na-agba n'oke osimiri, bu ndi na-atu udi egwu a.

Ọ bụ ezie na anyị apughị ijide n'aka kpomkwem ụdị ihe oyiyi a bụurụ Pọl, Otu aro, karịsịa, bụ nnọọ ihe ezi uche dị na ya. Ọ pụrụ ịbụ na Pọl na-eche banyere “okwukwe na ezi ako na uche” dị ka Mkpisi ụgbọ mmiri abụọ, nke a ga-ejidesi ike ma na-akwọkwa n'otu oge ma ọ bụrụ na a ga-eduzi ụgbọ mmiri ahụ n'enweghị nsogbu. Ma ọ bụrụ na e wepụ otu mkpisi ụgbọ mmiri (mkpisi ụgbọ mmiri nke “ezi ako na uche”), mkpisi ụgbọ mmiri nke ọzọ (mkpisi ụgbọ mmiri nke “okwukwe”) enweghị ike ime ihe n'uzọ kwesiri ekwesị, na ụgbọ mmiri ahụ ga-etinye isi n'ihe ize ndụ nke oke nkume na ájá mmiri.

Ọ dighị mkpa ikwu na Pọl agaraghị agwa Timoti okwu otú a ma a si na o chere na ọ dighị ihe ize ndụ dị n'ebe enyi ya n'eto eto nọ. N'uzọ megidere nke ahụ, Pọl maara nke ọma na Ndi Kraist anaghị enwe nchebe ida mba nke okwukwe ha.

N'ezie, o dokwara anya na o lere Haijmenios na Alegzanda anya dị ka Ndi Kraist kpafuru akpafu. Asụsụ o ji kowaa ha mere ka nke a doo anya. Pọl kwuru na ndi ikom abụọ a ka 'enyefere n'aka Ekwensu.' Ma nke a bụ kpomkwem asụsụ o ji mee ihe banyere nwanna nwoke na-eme omume ruru aru na Korint bu onye a ga-achupu n'ogbakọ ụka n'ihim mēhie ya (1 Ndi Korint 5:1-5).

Nke a bụkwa ihe di mkpa bu nhorọ okwu “mụta” jiri kowaa ebumnobi ahumahu ha n'okpuru ike siri ike nke Ekwensu. N'ezie, okwu Grik e ji mee ihe n'ebe a bu nke a na-ejikari akowa idọ aka ná ntị ma ọ bụ “izu umuaka” nke Ndi Kraist. Ọ na - enye echiche nke ma idọ aka ná ntị ma ozuzu ime mmuo . Pọl n'onwe ya jiri okwu ahụ mee ihe (1 Ndi Korint 11:13), site n'aka onye dere Ndi Hibru (12:6-11), na nke a na-ahukwa n'akwukwo Mkpughe n'egbugbere onu Jizos: “ Ka ha ra, bu ndi Mu onwem huru n'anya, anamatu ha nmehie ha n'anya, zi kwa ha ihe site *n'inye ha ahuhu*” (Mkpughe 3:19, (agbakwonyerem edemede eji egosiputa ihe puru iche)

Ya mere, anyi nwere ike isughari echiche Pọl na-ekwuputa di ka nke a: “Enyefewo m ndi a n'aka Ekwensu ka ha wee buru ndi a zuru azu ghara ikwulu Chineke.”

Ozokwa, anyi na-ahu eziokwu doro anya nke Baijul. Ibu agha Ndi Kraist abughi egwuregwu nke mmeri na-adighi na ya. Njem nke okwukwe ekwesighi ka eme ya n'echiche na-ezighi ezi na ụgbọ mmiri kpuru a gaghị ekwe omume nye ezi onye kwere ekwe.

Anyi chorọ idọ aka na nti nke akwukwo nsó. Na n'echeche nke eziokwu ekwesiri ka a gwa anyi na e nwere ndi daranu di ka-Haijmenios na Alegzanda.

Ikekwe Haijmenios n'ebé á bu otu nwoke ahụ Pọl na-ezo aka na ya n'akwukwo ozi nke abuo o degaara Timoti. Ozokwa, okwu onyeozi ahụ na-enye ihè.

“Ozizi ha ga-agbasa di ka nsi, Haijmenios na Filetus soo na ndi di otu a. Ha ahapula igbaso uzọ eziokwu ahụ bido na-ekwusa okwu ugha, na-asị na oge mbilite n'onwu agafeela. *Site n'okwu ha, ha na-ekpu okwukwe mmadu ufodu ihu n'ala.* Ma ntala Chineke hiwere na-eguzosi ike. N'elu ya ka eji ihe e dere kaa akara: “*Onyenwe anyi maara ndi bu ndi nke ya,*” ya na, “Ka onye obula kporo onwe ya onye nke Kraist kwusi ibi ndu ajo omume.” (2 Tim 2:17-19, agbakwonyerem edemede eji egosiputa ihe puru iche).

Ọ bụrụ n'ezie na anyi na-ekwu maka otu Hymenaeus ahụ n'amaokwu abuo a, mgbe ahụ nsogbu Pọl kwuru okwu ya na Timoti nke mbu dorọ anyá. Hymenaeus hiere uzọ n'ozizi site n'ikwu na mbilite n'onwu abughi nke gaje ime n'odinihu, kama nke merela eme. N'ihim ya otara ahuhu ụgbọ mmiri kpuru “banyere okwukwe ahụ.” Ozokwa, Pọl lere ozizi ya banyere mbilite n'onwu anya di ka ụdị nkwalu nke kwesiri ntaramahuhu siri ike sitere n'aka Chineke. Ya mere e

nyefere Hymenaeus n'aka mwakpo nke ndị iro na-enwe olileanya na ha ga-eme ka o mara eziokwu ahụ nke oma.

Ma o burugodi na Haiṃeniōs ahụ a kpọturu aha n'akwukwo ozi nke abuo o degaara Timoti abughi otu onye ahụ, e nwere otu eziokwu nke okwu Pol mere ka o doo anya. Ozizi ugha Haiṃeniōs banyere mbilite n'onwu nwere mmetuta na-ebibi ihe n'okwukwe nke ufodu ndi kwere ekwe. Ya na Failitos, Pol kwuru, "ha na-ekpu okwukwe mmadu ufodu ihu n'ala."

N'ikwu ya n'uzo di mfe, Haiṃeniōs na Failitos gorogoro ago ma o bu kowahie ihe Jizos gwara Mata: "Mu onwem bu nбилite-n'onwu ... onye nekwere na Mu, obuna ma asi na o nwuru anwu, o gadi ndu ozo" (Jon 11:25). Ma ha gaara eme otu ihe ahụ maka okwu ndi a:

Ma nka bu ihe Onye ziterem nacho, ka M'ghara itufu ihe o bula nime ihe nile O nyeworo m, kama ka *M'me ka o si n'onwu bilie n'ubochi ikpe-azu* (Jon 6:39, agbakwonyerem edemede eji egosiputa ihe puru iche), lee amaokwu 40).

N'uzo di otu a, njehie ozizi nke ndi ikom abuo a mere ka a ghara inwe ihe ndabere maka olileanya Ndi Kraist. Ha gonariri mbilite n'onwu n'odinihu nke Onyenwe anyi Jizos Kraist n'Onwe Ya kwere onye o bula kwere ekwe na nkwa.

Ufodu Ndi Kraist dabara n'onya ha. Okwukwe ha na nkwa Jizos kwusiri.

Nke a o juru gi anya? Anyi ekwesighi idi otu ahụ. O dighi ebe o bula okwu Chineke kwuru na okwukwe onye kwere ekwe ga-adigide.

Gini ka o na-eme ka anyi jide n'aka na o ga-eme? Na e meghi ka nzube Chineke ghara imezu site n'odida nke nkwenkwe Onye Kraist nwere banyere eziokwu ahụ. O bu kpomkwem eziokwu a ka Pol gara n'ihu igosi. "Ntoala Chineke" na-ekwusi ike na onyeozi "guzosiri ike." Ozokwa, Dikwa ka ntoala nke nnukwu ihe ncheta, ntoala a nwere ihe odide abuo eji mechie ya.

Akuku mbu nke ihe odide ahụ bu nkwaputa na mmekorita di n'etiti onye kwere ekwe na Chineke adighi emetuta ya site n'itufu okwukwe madu. Pol dero: "Chineke mara ndi bu ndi Ya."

Lee okwu na-emesi obi ike nke ahụ bu! O buru na ndi kwere ekwe echefuo ota ha n'agha ime mmuo ahụ, ha puru ichefu n'obi ha na ha bu nke Kraist. Ma o burugodi na ha echefuo, Onyenwe anyi ka maara. Nke ahụ bukwa ihe di mkpa n'ezie.³

Ma okara nke abuo nke ihe odide ahụ nwekwara ike di ukwu. Ka anyi riba ama na ihe Pol kwuru ugbo a abughi amuma kama o bu iwu. "Ka onye o bula nke na-akpoku aha Kraist hapu ajo omume."

Ihe iru uka adighi ya, Onye Kraist nke okwukwe ya funahuru nwere ike kwusi ikpo aha Kraist, ma o pukwara o buna ikwusi ikwuputa Iso Uzo Kraist. Ma nke ahụ abughi okpokpo oku nke ila azu na akuku ndi ka na-akpoku aha ahụ.

N'uzo megidere nke ahụ, ihe Chineke choro bu otu ihe ahụ n'agbanyeghi onye okwukwe ya dara. Ha kwesiri ihapu ajo omume. N'ezie, iwu a sara mbara di ka okwu ahụ bu "ajo omume" n'onwe ya. N'agbanyeghi nke ahụ, di ka odidi ya na-egosi, Pol bu n'uche karisia ajo omume nke ozizi ndi na-emebi eziokwu ahụ (2 Timoti 2:14-16, 20-26).

Ka e wee ghara inwe mgbagwoju anya. Ida mbu n'okwukwe mmadu bu ihe di oké egwu nke puru ime n'ogbo agha ime mmuo. Igona nke a bu ighara idi njikere n'uzo ime mmuo maka mwakpo nke onye iro.

Mana n'otu aka ahụ, ikweta na o bu eziokwu aputaghi na anyi kwesiri ikwe ka ugha Ekwensu mata anyi n'onya. Ochigaha a ka na-ama anyi aka iguzosi ike megide onye iro anyi. O ka na-achọ ka anyi na-erubere eziokwu ya isi.

Ọkpụkpọ òkù ya ka nwere ike ida na ntị anyị: “Ka onye ọ bụla nke na-akpọku aha Kraịst hapụ ajoy omume.”

Mmechi.

E kwuwo na Hudson Taylor, bú nwoke ukwu ahụ nwere okwukwe bú onye guzobere China Inland Mission, weere 2 Timoti 2:13 dị ka otu n'ime amaokwu ndị bú isi ná ndụ ya. Okwu ndị dị n'amaokwu a b́ara n'obere tupu akụkụ Akwụkwọ Nsọ anyị ka tulerere. Okwu Pọl kwuru n'ebe ahụ bú ihe a na-agaghị echefu echefu. O dere: “asi na ayi ekweghi ekwe, [KJV = “ekweghi ekwe”], Ya onwe-ya nānọgide n'ikwesi ntukwasi-obi; n'ihu na Ọ pughi igonari Onwe-ya.” (2 Tim 2:13).

Site na nkwuputa a dị omimi Hudson Tylor nwetara ike dị ukwu. Site na ya, ọ b́ara ghotá na ikwesi ntukwasi obi nke Chineke bú ihe na-adabereghị na ntukwasi obi nke onwere n'iguzosi ike ahụ. Ọbuna mgbe Taylor *na-ekweghi*, Chineke nọgidere na-ekwesi ntukwasi obi!

Ọtutu Ndị Kraịst na-eche na eziokwu nke ahụmahụ ha na Chineke na-adabere na nkwasị ike nke okwukwe ha. Ọ bú eziokwu, n'ezie, na a na-azoputa anyị site n'okwukwe. N'ihu ya anyị na-anabata onyinye nke bú n'efu n'ezie. Ma ozugbo anyi nabatara ya, eziokwu nke nzoputa anyi adabereghị n'otutu ntukwasi obi anyi nwere n'eziokwu ahụ.

N'ikwu ya n'uzo ozo, Onyenwe anyi Jizos Kraịst ekwewo anyi nkwa siri ike. Anyi tukwasiri Ya obi, Ọ na-ekwe nkwa na anyi nwere ndu ebighi ebi (Jón 6:47)— a gaghị amakwa ya ikpe (Jón 5:24)— m ga-eme ka ha site n'onwu bilie n'ubochi ikpeazu. (Jón 6:39-40). Ọ burugodi na anyi akwusi ikwere ihe ndi a nile, *Ọ na-anogide na-ekwesi ntukwasi obi!*⁴

Ọ buru na ọ ghara imezu nkwa ndi ahụ, ọ putara na ọ na-agonahu agwa ya na ikwesi ntukwasi obi ya. Ma di ka onyeozu ahụ kwuru, *Ọ pughi igonahu Onwe ya.*

Eziokwu a ọ na-eme ka anyi daa mbà n'agha ahụ? O doro anya na ọ bughị. N'ezie, di ka Hudson Taylor mutara, ọ na-eme n'ezie ka obi anyi sie ike maka esemokwu di n'ihu anyi.

Ọ ga-enyere anyi aka nke ukwu ighota na eziokwu nke Chineke bú eziokwu obuna mgbe anyi na-ekweghi na ya. Eziokwu ahụ adighi elekwasi anya n'ime anyi di ka a ga-asị na okwukwe anyi nwere ike imeputa ma ọ bú bibie eziokwu ahụ. Kama nke ahụ, eziokwu na-adigide adigide. Okwukwe bú nanị inakwere àmà Chineke na-agba banyere eziokwu. Ma ọ buru na anyi aju ihe àmà ahụ, ọ gaghị emetuta eziokwu ahụ n'onwe ya.

Anyi kwesiri iburu nke a n'uche. Imara nke a na-enyere anyi aka ijidesi ota nke bú okwukwe ike.

Isi Nke 10

Ọ Bụ Gị Ga-Ekpebi

N'otu akụkụ Akwukwọ Nso, bụ nke anyị tūleworó ná mkpirikpi, Pita onyeozí na-agba ndị Kraịst na-agụ akwukwọ ya ume izulite okwukwe ha. Usoro a dị oke mkpa, na ọ na-agba ha ume “Iguzosi ike” jì mezuo ya.

Dika Pita siri kwuo, mgbe Chineke zoputara ayi, “ike nke Chineke” nyere ayi ihe nile ayi choro maka “ndu na nsopuru Chineke” (2 Pita 1:3).

N'ihì ya, Chineke na-atụ anya ka anyị jiri ihe ndị a na-eme ihe ndị ga-abara anyị uru dị ka Ndị Kraịst.

Ya mere, anyị ga-eji idị uchu na-agbakwunye omume ọma n'okwukwe Ndị Kraịst anyị (2 Pita 1:5), ma anyị agaghị akwusị ebe ahụ. Pita na-agwa anyị na a ghaghị igbakwunye amamihe, nakwa njide onwe onye, ntachi obi, nsopuru Chineke, ihunanya umunna, a ga-etinyekwa ihunanya. (2 Pita 1:5-7). N'ezie, a na-atukwasị àgwà nke ọ bụla n'elu nke ọzọ dị ka a ga-asị na a na-atukwasị otutu ihe n'elu ibe ha.

N'ikwu okwu n'uzọ dị otú a, n'ezie, onyeozí ahụ bu n'uche n'uzọ doro anya àgwà Ndị Kraịst tozuru okè, nke e meworo ka o zuo ezuo bụ nke Chineke na-atụ anya ka onye kwere ekwe ọ bụla wulite na ntọala nke okwukwe ya. N'ezie, mgbe o kwusiri nke a, Pita dere okwu ndị a dị iriaba ama: “N'ihì na asi na unu nwere ihe ndia, asi kwa na unu nwere ha ri nne, ha nēdo unu ndi nābughi ndi nādighi-alu ọlu ma-ọbu ndi nādighi-ami nkpuru rue imazu Onye-nwe-ayi Jisus Kraist.” (2 Pita 1:8).

“Ihe bụ isi na-eme ka Ndị Kraịst na-amị mkpuru”, ka onyeozí ahụ na-ekwu, “dị kpomkwem n'àgwà ndị ahụ m ka gwara unu ka unu tukwasị n'okwukwe unu. Site n'inwe ihe ndị a ugbo a ma nwee ahumahu n'uba, i gaghị ebi ndu na-adighi amị mkpuru ma ọ bụ nke na-adighi aruputa ihe.”

Ma ọzokwa, dị ka ndị ọzọ nile so dee Agba Ọhuru, Pita adighi ele ihe ọ bụla Onye Kraịst na-achuso idị nso anya dị ka ihe dị otú o kwesiri. N'ezie, ọ bụ ihe a na-achosi ike ka onye ọ bụla kwere ekwe ghara ibu “onye na-amughị nwa ma ọ bụ onye na-adighi amị mkpuru.” Àgwà ndị ahụ onyeozí ahụ kpọturu aha, ọ buru na e tinye ha ná ndu ya, ga-eme ka e jide n'aka na ọ bughi ya.

Ma Pita nwekwara ike icheta ihe ọzọ merenu. Ọ kowara ya n'uzọ dị otú a: “N'ihì na onye ahu ihe ndia nādighi ya nso bu onye kpuru isi, onye nāhu inyoghi-inyoghi, ebe ọ chezoro nsachapu nke nmehie ochie ya nile.” (2 Pita 1:9)

O doro anya na onyeozí ahụ adighi ekwu banyere ndị a na-azoputaghị. N'ezie, ndị a na-azoputaghị enweghi àgwà ime mmuọ ndị a. Ọ dighi mkpa ka Pita kwuo nke ahụ. Kama nke ahụ, o doro anya na ọ na-eche banyere onye a zoputara, n'ihì na ụdị onye ọ na-eche banyere ya enwetawo mgbaghara Chineke, ma buru onye “asachara mmehie ya ochie.”

Ma, n'uzọ dị mwute, onye dị otú ahụ echefuola amara Chineke nke na-agbaghara mmehie n'oge gara aga. Ebe enwere ohuu ime mmuọ na mbu, ugbo a, e nwere adighi elepu anya n'ihu na enweghi ike ighota ihe n'uzọ doro anya. Nke a bu kpomkwem n'ihì na àgwà ndị dị oké onu ahia bụ ndị na-eme ka onye kwere ekwe na-amị mkpuru na-adi ukọ n'uzọ dị mwute.

N'uzọ doro anya, ebe àgwà ndị a na-adighi, mkpuru ya adighikwa.

Lee ihe ijuanya ọ bụ na n'oge anyị a, a na-agwakari anyị na enweghi mkpuru bu ihe àmà doro anya na a zoputaghị mmadu. N'ezie, anyị esighi na Akwukwo Nso nweta echiche a. Kama

nke ahụ, Bible na-akuzi na onye kwere ekwe ịbụ onye na-adighi amị mkpuru bụ ihe àmà doró anya na ọ dighi aga n'ihu, na ọ dighi etolite na Kraịst. Ọ bụ ihe àmà na-egosi na Onye Kraịst ahụ na-aria ọrịa n'uzo ime mmuo, ruo mgbe ọ gbakere, ọ pughi inwe ihe iga nke oma n'uzo ime mmuo.

N'uzo di iche, echiche nzoputa dabeere na oru, na e ji nwayoo nwayoo n'ewebata echiche ndi America banyere ihe iga nke oma na Choochi. N'ezie, a gwara anyi na Chineke bu nani Chineke nke ndi nwere ihe iga nke oma n'uzo ime mmuo. ọ bụ nani onye kwere ekwe nwere mmeri puru ijide n'aka n'ezie na Chineke huru ya n'anya.

Kedu maka akuko ihe mere eme di egwu nke mba Izrel? O bu na Chineke etinyeghi aka n'ihe ha na-eme? Aha ya o ga-ala n'iyi n'ihu na ha emelighi ya? O doró anya na ọ bughị.

N'ezie, otu nka mmuta okpukpe ahụ nke na-agwa anyi na Chineke na-anabata nani odida ndi a kpaara okè n'ime ezinulo Ya na-agwakari anyi ihe ozo. O na-agwakari anyi na Kraịst agaghi anwu n'ezie maka mmehie nke ndi ga-emesi ju Ya. Ya mere, n'echiche a, Onyenwe anyi nwuru nani maka ndi a horo ọ bughị maka uwa dum.

Nsogbu di ebe a di mfe. Echiche nke Usoro nzoputa dabeere na oru anaghi aghota odidi nke amara. O ghogha na Chineke nwere ike iji mmesapu aka hu ndi ikom na ndi inyom n'anya bu ndi mechara nwee ndakpo olileanya n'ime Ya. Nka mmuta okpukpe nzoputa dabeere na oru na-enwe ahụ iru ala nani site n'iwu iwu kwadoro, "Mee nke a, i ga-adị ndu".

O dighi onye puru inwe obi utu na e nwere ndi Kraịst kwekoro na nkowa ahụ Pita nyere anyi na 1:9 nke akwukwo ozi ya nke abuo. Ma ọ dighi ihe a na-enweta site n'igona eziokwu a, a pukwara itufu otutu ihe site n'ime otu ahụ.

O buru na a pughi ilu agha anyi n'uzo di ire n'enweghi ihe ize ndu nke ibu ndi e meriri, otu ihe ahụ bu eziokwu n'ebe a. Imi mkpuru abughi ihe na-eme na onwe ya na ndu Onye Kraịst. Kama nke ahụ, ọ bu ngwaahia nke itinye "nnozi ike niile" (2 Pita 1:5) na mmepe nke usoro zuru oke, agwa Ndi Kraịst na-aruputa ihe.

E nweghi uzo mkpirisi. O dighi usoro o bula di mfe. O burukwa na anyi adighi anu oku n'obi, di ka Pita nyere anyi iwu ka anyi na-eme, n'oge na-adighi anya anyi puru ihu onwe anyi ka anyi na-awaghari n'ozara ime mmuo, bu ebe a na-apughi ichota mkpuru bara uba nke ahumahu ndi Kraịst. Ma ọ buru na anyi elee ihe ize ndu a anya n'ihu, anyi puru izere ya.

Ihe Ize Ndu Di n'Emeghi Ihe

Otu n'ime ihe iriba ama ido aka na nti ndi Akwukwo Nso nyere anyi n'uzo doró anya bu ihe ize ndu nke ino nkiti n'uzo ime mmuo. Ndi leghaara ido aka na nti a anya puru ichoputa n'oge na-adighi anya na ifufe oyi nke adighi aruputa ihe na adighi amị mkpuru na-emebi ndu ha.

Anyi ahworu okwu Pol gwara Taitos na-agba ya ume ka ọ gbaa ndi kwere ekwe ume ka ha 'kpachara anya inogide na-aru ezi oru' (Taitos 3:8). Ma nke a abughi isiokwu dipuru adipu na Pol, na n'otu akuku Akwukwo Nso a na-agaghi echefu echefu n'ezie, o dekwara, si:

N'ihu nka, umu-nnam ndi m'huru n'anya, neguzosinu ike, buru ndi anapughi ime ka ha maa jijiji, *ndi nalubiga olu Onye-nwe-ayi okè mbe Nile*, ebe unu matara na ndobu unu nadobu onwe-unu n'olu abughi ihe-efu nime Onye-nwe-ayi. (1 Ndi Korint 15:58 agbakwunyerem edemede eji egosiputa ihe puru iche)

Anyi kwesiri imara ihe ndi gbara okwu ndi a gburugburu. Ha na-esochi mkparita uka di ogologo nke Pol na-emesi ike eziokwu nke mbilite n'onwu anu ahụ n'odinihu (1 Ndi Korint 15:1-

57). O buru na ndi na-agu ya echefuo eziokwu ahụ, mgbe ahụ mkpali ha maka inogide na-arụ ezi oru ga-agbago (1 Ndi Korint 15:32). N'ezie, a puru imebi okwukwe ha nwere n'ebe Kraist no di nnoo ka e mere ndi ahụ mesiri gee Haiemenios na Failitos nti. (2 Timoti 2:17-19) O bu ezi nchegbu kpaliri Pol inye ndumodu a.

Dikwa ka Pita onyeozu, Pol makwaara nke oma na Ndi Kraist puru igho ndi na-adighi ami mkpuru. N'ihia ya, na-agwa Taiotos okwu ozo, o kwuru nke a: "Ka ndi nke anyi mutakwa ijigide ezi oru, igbo mkpa ndi di mkpa, *ka ha wee ghara ibu ndi na-adighi ami mkpuru.*" (Taiotos 3:14 agbakwunyerem edemede eji egosiputa ihe puru iche)

N'ihia ya, ebe togboro n'efu nke ibi ndu ita ahuhu bu ezigbo ihe ize ndu di ugbo a nke ndi dere Akwukwo Nso Agba Ohuru ji obi eziokwu chee ihu. O dighi uzo o bula ha si kwenyere n'echiche ugha nke oge a bu na onye kwere ekwe apughị ibanye n'ala ahụ togboro n'efu, ma o bu biri n'ebe ahụ. Ebe o bu na ndu ndi Kraist bu ogu ime mmuo kpu oku n'onu, ndi so dee Baijul maara nke oma na a puru inwe ndi ga-enwe ihe mmeru ahụ. Nke ahụ bu otu ihe mere ha ji buru ndi ukochukwu di ire.

Ma n'ime ndi nile so dee Agba Ohuru, onye kasi doo aka na nti n'uzo siri ike megide adighi ike ime mmuo bu Jemes, onye otu nne ji ya na Onyenwe anyi. Ihe ndi o kuziri n'okwu a doro nnoo anya, a gaghikwa echefu ha echefu.

Di ka o kwesiri idi, Jemes maara na a muola ya na ndi na-agu akwukwo ya ozo. N'ezie, o na-ekwu otu ahụ: "N'ihia na O zubere ya O were okwu nke ezi-okwu muputa ayi," (Jemes 1:18). Ma o makwaara otu o si di ya na ha mkpa idi njikere mgbe nile ige nti n'okwu Chineke.

N'ihia nke ahụ, Jemes dere ihe ndi a: "Ya mere, wepunu adighi ocha nile na ihe ojoo nile na-aba uba, werekwanu obi di umeala nabata okwu ahụ a kuru n'ime unu, nke puru izoputa mkpuru obi unu." (Jemes 1:21).

Anyi aghaghi ikpachara anya ka anyi ghara ighotahie okwu ndi a. N'asusu Bekee nke oge a, nkebi ahiriokwu ahụ bu "izoputa mkpuru obi unu" nwere nani otu ihe o putara nye otutu ndi. O putara "izoputa mmadu n'oku ala mmuo".

Ma nke ahụ *abughị* ihe o putara nye Jemes ma o bu onye o bula n'ime ndi na-agu ya. N'asusu Grik nke Jemes ji dee akwukwo ya, nke a bu okwu a na-ejikari eme ihe nke putara "izoputa ndu unu". O dighi ebe n'ime Akwukwo nso dum—n'Agba Ochie ma o bu n'Agba Ohuru—nkebi ahiriokwu a putara "izoputa site n'oku ala mmuo". O putaghikwa nke ahụ ebe a.

Jemes na-agwa ndi kwere ekwe a muru ozo okwu (Jemes 1:18), ndi mkpuru nke Okwu Chineke nke di ndu aburula nke a "kunyere" n'ime ha site na mmeghari ohuru. Ozokwa, o nowo na-adọ ha aka na nti banyere eziokwu ahụ bu na nmehie, mbe o tozuru okè, na-amuputa onwu. (Jemes 1:15). O kwetara ihe Pol kwuru "asi na unu nadi ndu dika anu-aru si cho, unu gaje inwu" (Ndi Rom 8:13a).

Ma o dighi mkpa na o ga-adi otu ahụ. O buru na ndi na-agu akwukwo ya ahapu ajo omume o bula na-emetuta ha, ma jiri obi umeala na-anata Okwu Chineke, a puru izoputa ndu ha puo n'inwu n'oge na nke na-ekwesighi ekwesị site na mmehie. N'ime mmuo nke akwukwo Ilu, Jemes kwenyere na "Egwu Jehova natukwasi ubochi na ndu madu: Ma arọ nile nke ndi nemebi iwu gadi nkpunkpu." (Ilu 10:27; lee 11:19; 12:28; 13:14; 19:16).

Ozokwa, Jemes gaara anabata nkuputa Pol, "ma o buru na unu newere Mo Nso me ka omume aru nwua, unu gadi ndu" (Ndi Rom 8:13b)¹

Ma iji rite uru 'na-azoputa ndu' nke site n'Okwu Chineke e tinyere n'ime ha, e nwere otu ihe di mfe, ma buru nke a na-apughị izere ezere. Jemes kwuputara ya n'uzo doro anya n'amaokwu na-esonu: "Ma ghonu ndi neme okwu ahu, unu abu-kwa-la ndi nanu nani, ndi narafu onwe-unu" (Jemes 1:22).

Jemes na-ekwu na o zughị Onye Kraịst nanị inara Okwu Chineke. O dighị ezu nanị inu ntuziaka ya. Iji rite uru na ya—igbatị ndụ mmadụ site na ya—onye ahụ ga kwa na *eme* ya.

N'ikwu ya n'uzọ ọzọ, a chọrọ ọrụ. Irube isi dị oké mkpa ma ọ bụrụ na mmadụ chọrọ inweta ngozi ndị eziokwu Chineke pụrụ iwetara anyị.

Ya mere Jemes gara n'ihu, si:

N'ihia na asi na onye ọ bula bu onye nānu okwu ahu, ma ọ bughị onye nēme ya, onye ahu yiri nwoke nke nēkiri iru-ya n'enyo, bú iru o nwere m̄be amuputara ya: n'ihia na o kiriri onwe-ya, ọ puwo kwa, ngwa ngwa o we chezo aha madu ọ bu. (Jemes 1:23-24)

Onye Kraịst ọ bula maara ihe Jemes na-ekwu banyere ya. Lee ka o si dī mfe ige ntị n'ozī Baijbul na-akpali akpali, ihu n'enyo nke eziokwu Chineke ihe m bu n'ezie na ihe m kwesiri ibu dī ka onye kwere ekwe na Jisos Kraịst, ma si n'ulo chọchị puo ma chefu o ihe nile banyere ya. Ka ọ na-erukwa n'ututu Monde, ọ dī nnoo ka a ga-asi na anutubeghi m ozi ahụ ma oli.

Jemes na-ekwu, “Emela udi ihe ahụ. Na-eme ihe kwekorọ n'eziokwu Chineke ma si otu ahụ na-enweta ngozi ya.”

Ma onye nyochaworo nime iwu zuru oké, bú iwu nke inwe-onwe-ya, nke nānogide kwa otú a, ghara igho onye nānu anu nke nēchezo, kama ọ bu *onye nēme eme nke nālu olu*, onye a gābu onye-ngozi n'omume-ya. (Jemes 1:25 agbakwunyerem edemede eji egosiputa ihe puru iche)

O dighi uzo ozo. Ndu ebighi ebi bu onyinye di mma na nke zuru oke nke Chineke nyere anyi (Jemes 1:17-18). O bu n'efu. Ma ngozi Chineke n'ahumahu anyi di ka Ndi Kraist na-achoro ọrụ. Iji nwee oganihu n'okwukwe, onye kwere ekwe aghaghị ime ihe kariri nani ige ntị n'eziokwu Chineke.

Onye kwere ekwe kwesiri irube isi na ya.

Ihe Ize Ndu Nke Okwukwe Odinala Nwuru Anwu

Ma ọ burukwanu na onye ahụ kwere ekwe adighi eme otu ahụ? Gini bu ihe ndi na-esi n'ighara ime ihe kwekorọ n'Okwu Chineke nke na-enye obi ebere ma na-echebe ndu aputa? N'ebe a kwa, Jemes nwere ihe ọ ga-agwa anyi.

Di ka ndi nile so dee Akwukwo Nso Agba Ohuru, Jemes kororo ndi na-agu akwukwo ya echiche di elu banyere okwukwe. O nwere obi iru ala zuru oke n'akuku Akwukwo Nso di mkpa nke Paul na-ekwu maka izi ezi nke Ebreham (Jenesis 15:6; Jemes 2:23).

Ma Jemes ghotakwara otu ọ puru isi di mfe Ndi Kraist, bu ndi maara eziokwu ahụ di mkpa bu na Chineke na-anakwere anyi nani n'ihia okwukwe, idaba na mmehie nke ileda ọrụ oma anya kpm kpm. O ghotara otu izi ezi n'ozizi puru isi buru ihe di mkpa kari nrubeisi di ire, nke a na-eme kwa ubochi. N'igbu ya nkenke, ọ maara ihe ize ndu di n'ikwenye n'ihia ndi na-abughi eziokwu.

Di ka o kwesiri idi, n'ogbo agha ime mmuo anyi, onye iro anyi bu Ekwensu na-achosi ike ime ka ota nke okwukwe anyi puo n'aka anyi. Anyi atuleworị eziokwu a n'isiakwukwo bu uzo. Onye Kraist nke na-enweghi ota ahụ no n'oké ihe ize ndu n'ogu ya na Ekwensu na-alu. O nweghi uzo ọ ga-esi gbanyuọ oku onye iro ya na-agba.

Ma Ekwensu nwere ihe kariri otu uzo o si aluso anyi ugu. O buru na anyi apughi itopu ota ahụ n'aka anyi, a ka puru ime ka ọ ghara idi ire n'uzo ndi ozo. Otu uzo a puru isi mee nke a

bụ ime ka anyị tinye ya n'ụlọ agha nkà mmụta okpukpe anyị ka anyị wee ghara iji ya mee ihe n'ogbo agha nke ndụ anyị na-adị kwa ụbọchị.

N'uzọ dī mwute, ọtụtụ oge n'akukọ ihe mere eme nke Chọochi, Ndi Kraist emewo ka okwukwe ha buru nkwenkwe siri ike na nke na-adighi ike nke na-enweghi ihe jikoro ya na ahumahu ha kwa ubochi. Ka ha ji mpako na-ekwuputa nkwenkwe ha, ma jiri obi ojoo na-akato ndi kweere ihe di iche, ha na-ekwu okwu di ka ndi oka mmuta okpukpe ma na-akpa agwa di ka umu anumanu.

Ihe yiri nke ahụ nọ na-eme na Chọochi ma o bụ na ọtụtụ Chọochi ndi James degaara akwukwo. James kwuru okwu n'uzo na-akpali akpali banyere 'agha na ogo' ndi e nwere n'etiti ndi na-agu akwukwo ya (James 4:1). O bu ezie na di ka Ndi Kraist ha puru ibiakwute Chineke iji gboo mkpa ha, ha emeghi otu ahụ. Ma o bu o buru na ha mere, a juru aririyo ha n'ihu na aririyo ndi ahụ bu nke icho odimma onwe onye nani: "Unu nalu ogu, nebu kwa agha; unu enweghi, n'ihu na unu arioghi. Unu nariyo, ma unu adighi-anata ihe, n'ihu na unu nariyo n'obi ojo, ka unu we mefu ya n'ihe-uto nile unu." (James 4:2-3.)

O bughị onyonyo mara mma. Ma, o ka bu ihe na-egosi Ndi Kraist, bu ndi James na-ewere di ka ihe doro anya na ha nwere ikike nke ekpere n'ebe a.² O buru na ha ariyo n'uzo ziri ezi, ha ga-enweta.

Di ka a puru itu anya ya, ire bu ngwa agha bu isi n'agha ndi a a na-alu n'ime. James ji ihe foro nke nta ka o buru otu isiakwukwo dum doo aka na nti banyere ihe ojoo obere ngwa oru a puru ikpata (James 3:1-12). Ndi na-agu akwukwo ya, ha choro igosi na ha maara ihe? Ka ha ghara iji ire ha mee nke ahụ. E nwere uzo ka mma: "Onye bu onye-amam-ihe nke naghota kwa ihe n'etiti unu? ya site n'ibi-obi oma ya gosi olu-ya nile nime idi-nwayo nke amam-ihe." (James 3:13, agbakwunyerem edemede eji egosiputa ihe puru iche)

"Okwu anaghi egosi n'ezie na i maara ihe," James na-ekwu, "mana ezi oru na-eme." Olee ndumodu ka mma i ga-enye? Ihe o putara di mfe: "Kwuo okwu obere, rubekwa isi kari!"

Ma lee ka onodu ahụ megidere nke ahụ si buru nke na-adighi amiputa mkpuru nke na-ebibi ihe. James kwara ya n'uzo doro anya, si:

Ma o buru na unu nwere ekworo di ilu na ikpa-iche-iche n'obi-unu, unu anyala isi, unu ekwu-kwa-la okwu-ugha megide ezi-okwu. Amam-ihe a abughi amam-ihe nke nesi n'elu ridata, kama o bu nke uwa, buru kwa nke nkuru-obi madu nachi, buru kwa nke ndi-mo ojo. N'ihu na ebe ekworo na ikpa iche iche di, n'ebe ahụ ka igba aghara na ihe ojoo nile di. (James 3:14-16)

Ka a ghara inwe mgbagwoju anya n'ihe James na-ekwu. N'ime ezinulo ndi Kraist, onuno nke anyafu na icho odimma onwe onye nani na-aruputa o bughị nani na a gaghị amuta nwa, kamakwa na a ga-enwe "mgbagwoju anya na ihe ojoo nile". O bu nani ma o buru na "amam-ihe ahụ nke si n'elu" na-achikwa umunna ya ka ahumahu ha ga-abu "juputa n'ebere na ezi nkuru". (James 3:17)

O na-agbakwunye: "Ma o bu nkuru nke ezi omume ka ndi neme udo nagna n'udo." (James 3:18)

O puru iju onye o bua anya na James na-enye ndi Kraist na-agu akwukwo di ka ndi a nkato siri ike maka okwukwe nke na-adighi aru oru na nke na-adighi amị mkpuru?

Obi abuo adighi ya na mgbe ndi kwere ekwe a na-ekwurita okwu, ha na-ekwukari okwu ndi na-akpali mmasi banyere okwukwe ha. Ma olee otu okwukwe ahụ si di ire kwa ubochi?

Okwukwe ha ò pụrụ, n'onwe ya, ịzọputa ndụ ha puo n'ihe ndị na-akpata onwu mmehie na-akpata bú ndị Jemes kowara n'uzo doro anya ná mmalite nke akwukwo ozi ya? (Jemes 1:13-15)

O doro anya na o bughị. Jemes kwuru ya hoo haa, si: “Urù gini ka o bara, *umu-nnam*, ma o buru na onye o bula asi na o nwere okwukwe, ma o nweghi olu? òkwukwe ahu puru izoputa ya?” (Jemes 2:14, agbakwunyerem edemede eji egosiputa ihe puru iche)

Ajuju ahu bu, “Okwukwe ò pụrụ izoputa ya?” Jems ji okwu Grik nke na-egosi na a ga-emeghachi omume n'uzo na-adighi mma mee ihe. A puru isughari ya, “Okwukwe apughị izoputa ya, ò pụrụ?” Aziza a na-atu anya ya bu: “Ee e!”

O bu kpomkwem n'ebe a ka otutu ndi na-agu akwukwo Jemes na ndi na-akowa ya hiere uzo n'uzo di mwute. Nke mbu, ha adighi aghota isi ihe doro anya Jemes bu n'uche n'uzo doro anya mgbe o sirị na okwukwe apughị izoputa nwoke ahu o na-akowa.

Ma Jemes adighi ekwu banyere nzoputa site n'oku ala mmuo. *Gini mere o ga-eji mee otu ahu?* A muru ya na ndi na-agu akwukwo ya ozo (Jemes 1:18), ha nwere okwukwe n'ebube Chineke (Jemes 2:1), ha nwere ihe ugwu nke ikpe ekpere (Jemes 4:2-3), o kpokwara ha umunna ya ugboro ugboro (Jemes 1:2, 9, 16, 19; 2:1, 5, 14-15; 3:1, 10, 12; 4:11; 5:7, 9-10, 12, 19).

O dighi ihe o bula mere Jemes ga-eji soro umunna ya kwurita okwu nzoputa site na oku ala mmuo. Ndi na-eche echiche di iche anaghi aghota nnwere onwe zuru oke nke onyinye nke ndu dika Jemes ghotara ya (Jemes 1:17-18).³

Ma, di ka anyi huworo, o di Jemes mkpa itule eziokwu ahu bu na Okwu Chineke puru izoputa ndi Kraist na-agu akwukwo ya puo n'ihe ndi na-akpata onwu nke mmehie (Jemes 1:15, 21). O kwusikwara ike na *udi* nzoputa a nwere ike ime site na nrubeisi-site n'oru oma (Jemes 1:22-25). Ya mere, o bu eziokwu a, na eziokwu a *naani*, ka Jemes na-ezo aka mgbe o juru, “Okwukwe enweghi ike izoputa ha, ugbu a o nwere ike?”

Ee e, o pughị. O buru na anyi na-ekwu maka igbatị ndu mmadu site na nsopuru Chineke, anyi na-ekwu maka ihe okwukwe nani apughị iruzu. O buru na anyi ekwuo, di ka onye dere Ilu kwuru, banyere igbanahu “onyà onwu”, anyi na-ekwu maka nsonaazu nke omume nrubeisi (Ilu 13:14).

Ma okwukwe nke a na-egosiputaghizi n'uzo ndi di ire na n'uzo nrubeisi bu okwukwe na-adighi aruputa ihe n'ogbo agha nke ndu. N'ezie, a puru ikowa okwukwe di otu ahu n'onwe ya di ka nke “nwuru anwu” (Jemes 2:17, 20, 26). O bu otu ihe ahu di ka isi na nkwenkwe nke anyi kwusiri ime ihe kwekoru na ya abughị ihe ozo ma o bughị nkwenkwe nwuru anwu.

Mmechi

N'amaokwu mmechi nke mkparita uka ya a ma ama banyere okwukwe na oru, Jemes na-ede, si: “N'ih i na dika aru bu ihe nwuru anwu ma mo adighi ya, obuna otu a okwukwe bu ihe nwuru anwu ma olu adighi ya.” (Jemes 2:26).

O buru na m na-aga n'okporo ama otu ubochi ma hu ozu, m puru ikwubi ihe abuo n'uzo di mfe. Nke mbu, apuru m ikwubi na ahu ahu enweghizi mmuo na-enye ndu, nke abuo, na ahu a adibuola ndu n'ezie. Otu ihe m na-agaghị ekwubi. Agaghị m ekwubi na ozu ahu aditubeghi ndu ma oli.

N'agbanyeghi nke ahu, n'otu n'ime mgbagwoju anya ndi kasi di iriba ama e nweturula n'Akwukwo Nso, otutu ndi oka mmuta okpukpe na ndi na-akowa Akwukwo Nso ekpebiwo na “okwukwe nwuru anwu” aghaghị ibu nke nwuru anwu site na mmalite.

Ma n'ih i gini ka o ji kwubie ihe di otu ahu? Jemes ji ‘okwukwe nwuru anwu’ tunyere ozu nwuru anwu. N'ezie, nke a abughị ntunyere na-enweghi isi ma o bu nke na-enweghi nchebara

echiche o mere. O bụrụ na 'okwukwe nwurụ anwụ' aditubeghi ndu, gini ma i jiri ya tunyere nkume ma o bu ihe ozọ na-adighi ndu?

Ma o doro anya na Jemes ji ihe atụ a mee ihe kpomkwem n'ihi na o kwesiri nnoo ekwesiji mee ka isi ihe o na-ekwu doo anya. Ihe Jemes na-echegbu onwe ya bu banyere Onye Kraist nke okwukwe ya na-adikwaghi ike ma na-aruputa ihe. O na-echegbu onwe ya banyere nwoke ma o bu nwanji nke okwukwe ya na-adighizi aru oru, di nnoo ka ozu nwuru anwu na-adighizi aru oru.

Di ka Pita onyeozu, Jemes puru ighota Onye Kraist nke na-enweghi agwa ime mmuo ndi o di mkpa ka a tukwasi n'okwukwe ya. (2 Pita 1:5-9) Dikwa ka Pita, o katoro onodu a di ka nke di mwute na nke na-awu akpata oyi n'ahu.

Nye Pita, onye di otu ahụ “na-elepu anya n'ebe di nso, obuna ruo n'ikpu isi”, o “chefuokwala na a sachawo ya puo na mmehie ndi o mere n'oge gara aga”. Nyere James, onye di otu a—n'agbanyeghi oke olu ha na-ekwu iji dozie nkwenye—nwere okwukwe nke na-adichaghi mkpa karia ozu nkiti.

O doro anya na okwu ndi ahụ siri ike. Ma okwu ndi di mkpa. O bu nani site n'ikpo ihe ndi na-adighi mma n'uzo ime mmuo aha ha—nani site n'ihu oria ime mmuo di ka ihe o bu n'ezie—nani n'uzo di otu a ka a puru imezi onodu ndi di otu ahụ.

N'ezie, o bu nani n'uzo di otu a ka a puru isi zere ha na mbu. N'ihi na ihe m na-ewere di ka ihe na-agaghi ekwe omume nye onwe m, m si otu ahụ na-eme ka o sikwuoro m ike izere. Ihe ize ndu a na-adighi ahụ anya bu ihe ize ndu na-abawanye uba.

Ya mere, ma o dighi ihe ozọ Pita chere echiche mgbe o dere okwu ndi a:

Ya mere, unu ndi m huru n'anya, *ebe unu bu uzo mara ihe ndi a*, kpacharanu anya ka a ghara idufu unu na njehie nke ndi na-eleda iwu anya, unu ewee kwusi iguzosi ike. (2 Pita 3:17, agbakwunyerem edemede eji egosiputa ihe puru iche)

“A doro gi aka na nti!” ka onyeozu ahụ kwuru. “Kpachara anya maka ihe ize ndu ndi di na ya. Ma o bughu ya, i nwere ike ida site n'ikwusi ike gi. Ma o bughu ya, e nwere ike iduhie gi gaa n'okporo uzo ndi na-adighi mma.”

Ma ozokwa, o dighi mkpa na o ga-adi otu ahụ. Tulee omaricha ihe ozọ: “Ma nabanu uba n'amara na omuma nke Onye-nwe-ayi, bu Onye-nzoputa-ayi, Jisus Kraist.” (2 Pita 3:18).

“O bu gi ga-ekpebi ihe i ga-eme,” ka onyeozu ahụ kwuru.

Isi Nke 11

Iso Jizos Rie Nri

N'okwu ndi meturu ndi mmadu n'obi n'oge ahụ. n'afọ ndi mbu nke akuko ihe mere eme Ndi Kraist, Jizos kporo onwe ya oku ibia rie nri abali. E deoro okwu na-adoro mmasi o kwuru n'akwukwo ozi ikpeazu o degaara ogbako asaa di n'Eshia, si: "Lee, eguzo m nonu uzọ ma na-aku aka. O buru na onye o bula anu olu nkem, meghe kwa uzọ, Mu onwem gaba nime ya, mu na ya gari kwa nri-anyasi, ya onwe-ya kwa na Mu" (Mkpughe 3: 20).

O ga-abu ihe na-ezighi ezi iwere nkwaputa a a ma ama di ka oku ozioma di mfe, o bu ezie na a na-emekari otu ahụ. N'ebe a, Onyenwe anyi na-agwa otu choochi Ndi Kraist okwu, ma o doro anya na, a na-akpo onye o bula no n'choochi ka o zaghachi.

N'ezie, nke a bu choochi Leodisia, nke a ma ama maka agwa ya di ka nzuko na-adighi oku ma o bu oyi. Onodu ahụ, agbanyeghi, ekwesighi iju anyi anya. Anyi ahula ugboro ugboro otu ndi ode akwukwo Agba Oheru siri chee ihu n'ezio kwu nke ndi kwere ekwe na-ebi ndu n'uzo na-erughi ukpuru Chineke setipuru ha. Ma site n'iche ihu n'ezio kwu a, ha choro igbanwe ma o bu igbochi ya.

N'ihia ya, anyi puru ichoputa kpomkwem echiche a n'okwu Onyenwe anyi gwara ogbako Leodisia. Nke a bu otu ndi kwere ekwe na-anya isi n'ihe onwunwe ha, mana ha dara ogbenye n'uzo ime mmuo (Mkpu 3:17-18). O bu ezie na ha nwere oru (Mkpu 3:15a), n'agwa ha, ha di ka mmiri na-adighi oku ma o bu oyi. Ha adighi akpali akpali site n'ikpo oku, ha adighikwa ewusi ike ma na-enye ume oheru site n'oyi na-enye ume oheru. (Mkpughe 3:15b).

Ihe si na ya puta bu na idi adi ha n'onwe ya di ka otu choochi no n'ihe ize ndu. E mere ya di ka e mere choochi nile maka ije ozi di ka onu nke Chineke, nke ahụ bu, ibu ngwa oru maka ikwusa ezio kwu Ya - a puru inapu ya oru a. Di ka ufodu ntapu mmiri na-adighi mma, ha nwere ike ichota onwe ha ka ha na - asufu si n'egbugbere onu nke Onyenwe ha (Mkpu 3:16). Ha nwere ike itufu ugwu ha di ka ndi na-ekwuchitere Chineke n'ua.

Ma, e nwere ihe ozo nwere ike ime. Onyenwe anyi na-agwa ha, si: "Ka ha ra, bu ndi Mu onwem huru n'anya, anamatu ha nmehie ha n'anya, zi kwa ha ihe site n'inye ha ahuhu: [ma o bu, na-azu umuaka] ya mere, nanu oku n'obi, chaghari kwa" (Mkpughe 3:19)

Ndi Leodisia bu umu nnupuisi nke Chineke. Ma ihunanya nke Onye Nzoputa ha sooro ha na "zulite" ha n'uzo nke ikwesị ntukwasị obi Chineke choro. O kporo ha ka ha chegharia site na-nmuo nke adighi oku ma o bu oyi, ma mee ka mmekorita ha na Ya di oheru.

N'ihia ya, o no nonu onu nke ndu ha. O ji iba mba ya gwa ha okwu, jirikwa ido aka na nti ya kuo aka nonu uzọ nke obi ha. Ma o di ha n'aka ime ihe. O bu ha ga-emeghere Ya uzọ. O burukwa na ha emee otu ahụ, o ga-eso ha rie nri, ha ga-esokwa ya rie nri. O bu ha ga-ekpebi ihe ha ga-eme. O gaghị agbawa uzọ ahụ.

N'agbanyeghi na nghota a di mfe, o di mkpa ka a na-eme ka o puta ihe mgbe niile. N'ike ochichi ya, Chineke nwere ike ime ka onye kwere ekwe o bula n'ua soro ya. N'ezie, Chineke nwere ike ime ka mmadu o bula n'ua soro ya. O nwere ike ime ka mmadu niile n'ebe niile hu ya n'anya.

Ma olee uru nke ahụ ga-abara Chineke? Olee uru ihunanya a manyere mmadu inwe bara? O bu na o bughị ihe bu isi di n'ihunanya, ma o buru na o ga-abu nke ezigbo ya, bu na a ghaghị inye ya n'efu? Olee nne ma o bu nna kwesiri ntukwasị obi nke na-agaghị achọ ka umu ya hu ya n'anya? Ma n'otu uzọ ahụ, o dighi nne ma o bu nna maara ihe nke ga-achọ imanye nwa ya ihu

ya n'anya o burugodi na o ga-ekwe omume?. N'udi mmekorita o bula e nwere - n'etiti nne na nna na nwa ha, n'etiti di na nwunye, ma o bu n'etiti ndi enyi - ihunanya bara uru nani mgbe e ji obi ocha na ochicho obi gosiputa ya.

Nke a bu ihe ozo nka mmuta okpukpe dabeere na oru na-aghotaghi. Ha na-eche n'uzo na-ezighi ezi na ha na-akwado nzube Chineke. N'ihu ya, ndi nkuzi nzoputa dabeere na oru na-ekwu na ezi Onye Kraist o bula aghaghi ihu Chineke n'anya. Mana mgbe ndi mmadu juru otu nke a ga-esi buru eziokwu ebe o bu na umu mmadu na-agbanwekari mmetuta ha aziza ha nanye bu otu ihe mgbe niile: Chineke na-emesi ya obi ike.

O buru na nke ahụ bu eziokwu, mgbe ahụ ihunanya ahụ abuzighi nke e ji obi ocha gosiputa. O bughizi n'efu. N'ezie, o bughizi ezi ihunanya. Di ka agburu Ndi Kraist n'onwe ya, di ka agha nke ndu Ndi Kraist, ihunanya anyi nwere n'ebe Chineke no n'echiche usoro nzoputa dabeere na oru - na-agho ihe adigboroja - naani onyinyo nke ezigbo obi ocha o kwesiri igosi.

Baibul adighi akuzi udi ihe a. Mkpughe Akwukwo Nso anaghi akwado ozizi o bula nke na-ekwu na Ndi Kraist na-ahụ Chineke n'anya n'onwe ha naani n'ihu na ha bu Ndi Kraist.

Iji mee ka o doo anya, e kenyere anyi ikike nke ihu ma Chineke ma ndi mmadu n'anya mgbe a muru anyi ozo. O doro anya na a gunyere ya n'ime "ihe nile di ndu na nsopuru-Chineke" nke e nyere anyi mgbe anyi tukwasiri Kraist obi (2 Pita 1:3). Ma o bukwa eziokwu na "obioma na ihunanya umunna" bu agwa ndi bu isi e ji mara Ndi Kraist. A gbara anyi ume ka anyi jiri "oke idi uchu" na-ewuli agwa anyi elu. (2 Pita 1:5). N'ikwu ya n'uzo di mfe, a ghaghi izulite ikike nke ihunanya ma mee ka o na-eto eto.

Site n'enyemaka Chineke, o ga-ekwe omume.

Iso Kraist Na-Akpakorita

N'uzo doro anya, okwu Jizos gwara Ndi Kraist no na Leodisia bu oku o kporo ha ka ha soro ya na-akpakorita. N'ebe Owuwa Anyanwu Uwa n'oge ochie, iso ndi ozo na-eri nri bu uzo bu isi e si eso ha akpakorita. O bu ihe bu isi nke ile obia na akara nnabata onwe onye. N'aka nke ozo, mmadu ibata n'ebe a na-eri nri n'akpoghi ya oku bu ikpari onye kporo oriri.

Ma echiche nke iso Onye Nzoputa na-eri nri bu nani otu n'ime echiche nke eziokwu Baibul bara uba nke anyi na-ezute n'ebe ozo. N'ezie, okwu Onyenwe anyi gwara ndi Leodisia gbanyere mkporogwu n'ozizi O nyere ndi na-eso uzo Ya n'onu ulo di n'elu. N'ihu na, n'oge awa ndi ahụ di oké onu ahia, nke ikpezụ ha na Onye Ozizi ha nokoro na tebul tupu Ya anwuo, o gwara ndi na-eso uzo iri na otu ahụ, si:

“Onye nwere ihe M'nyere n'iwu, nke nedebe kwa ha, o bu onye ahu nahum n'anya: onye nahum n'anya, Nnam gahu kwa ya n'anya, Mu onwem gahu kwa ya n'anya, were kwa Onwem gosi ya.” (Jon 14:21).

Ka a mara na ndi na-ege nti okwu ndi a gunyere naani ndi mmadu a muru ozo. Judas Iskariot apulari (Jon 13:26-30). Ya mere, a na-akpo ndi na-eso uzo Onyenwe anyi a muru ozo ka ha rubere isi. Oku a nwere nkwa na-eso ya. Onye na-eso uzo na-erube isi ga-enweta ihunanya nke ma Nna ma Okpara. “Ozokwa, Okpara ahụ ga-ekpughere ha onwe ya. O kwuru, si, 'M ga...egosi ya onwe m.'”

Otu o di, ndi na-eso uzo ya aghotaghi okwu ndi a. Echiche ha nile banyere mkpughe nke Mesaja ahụ dabeere n'atumanya ha na O ga-aputa n'ihu oha n'ike na ebube. na mgbagwoju anya,

otu n'ime ha na-ajụ maka nkọwa. “Judas (ọ bughị Iskariot) si Ya, Onye-nwe-ayi, Gini putaworo na I gaje iwere Onwe-gi gosi ayi, ma ọ bughị uwa?” (Jọn 14:22).

Olee ụdị ahụmahụ nke a pụrụ ịbụ? ndị na-eso ụzọ ya nọ na-eche. À ga-eme ka ha hụ ebube Mezaja ahụ n'ụzọ dị ịtụnanya, n'ụzọ na-enweghị onye ga-ahụ ya?

Aziza Onye Ozizi ha nyere ha na-eme ka ha ghotà ihe ọ na-ekwu. Nke a abughị ahụmahụ e bu n'obi ikerịta ọnu, ọbunadi n'etiti igwè ndị ikom a dị n'otu. Kama nke ahụ, ọ bụ ahụmahụ dị ukwu nke onye ọ bụla n'ime ha ga-enye nzaghachi kwesiri ekwesị.

Jisus zara, si ya, Ọ buru na *madu* ahum n'anya, ọ gēdebe okwum: Nnam gāhu kwa ya n'anya, “Ayi gābiakute kwa ya, nēme kwa ebe-obibi-Ayi n'ebe ọ nọ” (Jọn 14:23, agbakwunyerem edemede eji egosiputa ihe pụrụ iche).

N'ihia ya, dị nnọọ ka ozi ahụ e zigaara ndị Leodisia si dị, a kpọrọ onye ọ bụla òkù iso na-akpakorita. Jisos gwara ndi Leodisia si, “oburu na onye obula nuru... ma meghee” (Mkpughe 3:20). Na iri na otu ahụ, Ọ na-asị, “Ọ buru na *onye ọ bụla* huru m n'anya, ọ... “Na n'amaokwu abụọ ahụ Ọ na-ekwu “n'ezie “M ga-abiakwute ya.”

Ya mere, Onyenwe anyi Jizos Kraist na-enye onwe ya nye onye ọ bụla ndi kwere ekwe dī ka Onye ọbija dī nsọ. Ọ buru na ha ga-aza Ya, ọ buru na ha ga-hụ ya n'anya ma na-erubere ya isi, ọ ga-eme ka obi ha na ndu ha buru ebe obibi ya nke mere na ahụmịhe ha ga-adi ka iso onye nzọputa ha rie nri abali. N'elu “tebul” ha na-eriko ihe ọnu, ha puru ikwurita okwu n'enweghị ihe mgbochi, ọ pukwara ime ka ha mara ya. Ọ puru *igosi* ha Onwe ya.

A ghaighi ighota na echiche a dī iche na eziokwu dī ebube na Kraist bi n'ime onye kwere ekwe ọ bụla site na Mụọ Ya (Ndi Rom 8:9-10). A pughị iji otu echiche dī mfe kowaa mmekorita anyi na Onyenwe anyi ebighi ebi, n'agbanyeghi otu o si maa mma. Mmekorita ndi a dī otutu ma dī omimi. Ee, ahụ anyi bụ ulo nsọ Chineke (1 Ndi Korint 6:19-20). Ma, ndu anyi - ma ahumịhe anyi n'ụwa - nwekwara ike igho ebe obibi Ya: “Anyi ga-eme ka ebe obibi anyi dī n'ebe ọ nọ!”

N'ezie, Pọl onyeozu makwara eziokwu a nke ọma, o jikwa okwu a na-agaghị echefu echefu kwuo ya:

Ọ bu n'ihia nka ka m'ji ịue ikperem abua n'ala nye Nna [nke Onyenwe anyi Jizos Kraist]... ka O we nye unu,...me ka unu di ike site n'aka Mọ-Ya nabata nime madu ime unu; *ka Kraist we site n'okwukwe-unu bigide nime obi-unu...* (Ndi Efesos 3:14, 16-17, agbakwunyerem edemede eji egosiputa ihe pụrụ iche).

Ma Kraist ọ bụ na o bughị ụzọ biri n'obi ha? O doro anya na o mere otu ahụ. N'agbanyeghi nke ahụ, Pọl puru ighota ụdị ahumịhe puru iche nke Onye Nzọputa, nke o jikotara ya na ike ime mmuọ dī n'ime (Ndi Efesos 3:16) na 'ibụ onye gbanyere mkporogwu na onye e mere ka o guzosie ike n'ihunanya' (Ndi Efesos 3:17b).

N'ihia ya, o kpere ekpere maka ahumahu ahụ maka ndi kwere ekwe ibe ya. Ahumahu ahụ puru iche abughị nke ha nani n'ihia na ha bụ Ndi Kraist. Pọl echeghi na ahumahu ime mmuọ a magburu onwe ya ga-esochi nnọọ ntoghata ha.

Onyenwe anyi n'onwe ya ewereghị ihe ọ bụla dī ka ihe dī mkpa n'igwa ndi na-eso ụzọ iri na otu ahụ. “*Ọ buru na onye ọ bụla huru m n'anya...*” ka Onye Nzọputa ahụ kwuru. Ma e nwere ihe doru anya na-eme ka mmadu chee echiche, ọzọ: “Onye na-ahughị m n'anya agaghị edebe okwu m. Okwu ndi a niile unu nuru abughị nke m. Ha bụ nke Nna ahụ, onye zitere m” (Jọn 14:24).

“Ule nke ihunanya mmadu nwere n'ebe m nọ,” ka Jizos kwuru, “bụ nrubeisi nye okwu m. Ma biko cheta na ọ buru na i nupu isi n'okwu m, ị na-enupu isi n'okwu nke Nna m.”

N'ezie, nke a doro anya di ka o kwere mee. mkparita uka Jizos na ndi ahụ e mere ka ha dighachi oheru nwere, ma o ka di ha mkpa ka a gwa ha na a na-atu ihunanya ha nwere n'ebe O no. o bughị site n'okwu onu ha na-ekwu maka ya - kama site n'irube isi n'Okwu Ya n'ezie.

Pita, n'uzo puru iche, mere mkpesa di ukwu banyere ihunanya n'abali ahụ (Jon 13:37). Ma tupu mgbede ahụ agwu, o bughị nani Pita, kamakwa ndi niile na-eso uzo Jizos, " hapuru ya gbalaga." (Matiu 26:56)

Ee e, ihunanya abughị mmeghachi omume na-eme na onwe ya nke onye kwere ekwe o bula na-enye Chineke n'uzo na-enweghi mgbagha. Onye Kraist abughị igwe oru na-aru oru nke a haziri ihu Onyenwe anyi n'anya na onye na-enweghi ike ime ihe o bula ma o bughị ihe a haziri ka o mee. Echiche ahụ n'onwe ya bu ihe na-ekweghi n'okike ma na-aso oyi.

Chineke ekeghi igwe oru. O kere umu mmadu n'anụ ahụ. Mgbe umu mmadu dara n'ogige Iden na enweghizi ike ihu Onye kere ha n'anya, Chineke gbaputara ha site n'obe ma nyeghachi onye o bula kwere na Kraist ikike a. "Ugbu a, O na-akpo umu Ya ka ha buru ndi na-erube isi n'uzo nke ihunanya, nke gbadoro ukwu n'oniyinye nke ndu nke bu n'efu n'ezie." Ayi onwe-ayi nahu n'anya, n'ihu na Ya onwe-ya buru uzo hu ayi n'anya." (1 Jon 4:19)

Ma Chineke n'onwe ya huru anyi n'anya n'efu na O huru anyi n'anya na-enweghi njedebe n'onwe ya. Ya mere, o doro anya na O chorọ ka ihunanya anyi n'ebe Ya no buru ihe na-egosiputa ihunanya Ya n'ebe anyi no, ma burukwa nke na-aputa n'onwe ya n'ime anyi.

N'ihu nke ahụ, n'ime Akwukwo Nso Agba Oheru, Chineke na-achọ ihunanya anyi. O na-agba ume ma na-akpo oku, O kwere nkwa na O ga-enye anyi ihunanya Ya site n'inwere anyi mmekorita miri emi na Ya.

O chorọ ihunanya anyi nke ukwu, nke a bu eziokwu. Ma o gaghị amanye anyi ihu Ya n'anya:"Lee, eguzo m n'onu uzo na-aku aka."

Ndu Na-Anogide

O teghi aka Onyenwe anyi gwachara ndi na-eso uzo ya okwu ndi ahụ anyi no na-atughari uche, ya na ha hapuru Ulo Elu. O kwuru si "Bilienu, ka ayi si n'ebe a pua." (Jon 14:31), ya mere nri anyasi ikpezu ahụ, na mmekorita ime mmuo ya nile bara uba, bira na njedebe.

Ihe iru uka adighi ya na Jizos na ndi na-eso uzo ya eruwo Ugwu Oliv, bu nke ubi vain na ubi mkpuru osisi juputara na ya, mgbe e kwuru okwu ndi ozo e dekorọ:

"Mu onwem bu ezi osisi vine, Nnam bu kwa onye-olu-ubi. Alaka o bula nimem nke nadighi-ami nkuru, O wepu ya: alaka o bula nke nami nkuru, O neme kwa ya ka o di ocha, ka o we mia nkuru kari...Nogidenu nimem, Mu onwem kwa nime unu. Dika alaka napughi imi nkuru n'onwe-ya, o buru na o nogideghi n'osisi vine; otu a ka unu onwe-unu napughi, o buru na unu anogideghi nimem." (Jon 15:1-2, 4, agbakwunyerem edemede eji egosiputa ihe puru iche)

O dighi otutu ebe n'ime Akwukwo Nso Agba Oheru nke na-eguzogide echiche nzoputa dabeere na oru nke siri ike dika nke a. O bu naani site n'itughari ihe ya n'uzo jogburu onwe ya ka e nwere ike, obuna n'uzo na-adighi mma, ime ka o dabara n'echiche nke nzoputa dabeere na oru.

Ozokwa, ndi nwoke iri na otu ndi a muru ozo bu naani ndi na-ege ya nti. Ma Onye-nwe anyi anaghi eche na ndi a ga-ami mkpuru n'ezie, kama o na-agba ha ume ka ha 'nogide' n'ime Ya maka ebumnuche ahụ. N'ezie, dika anyi maara nke oma, tupu abali agaa n'ihu, ha niile

akwụsịla ime otú ahụ. Dị ka Matiu si dee (Mat.26:56), “ Mbe ahụ ndi nile neso uzọ-Ya rapuru Ya, ɓalaga.”

Ọ bụ ihe na-adoro mmasi na mgbe Jizos kwuru na mbu, “Ayi gabiakute kwa ya,,” (Jon 14:23), O ji okwu Grik metutara okwu ahụ bu “nogidesie ike.” N’eziokwu, o kwuru, “neme kwa ebe-obibi-Ayi n’ebe o no”!

Ya mere, eziokwu ndi a na-ekwu ebe a nwere njiko chiri anya. Ha bu n’ezie otu eziokwu.

N’ulo elu ahụ, Onyenwe anyi kuziiri ndi ikom a na nrubeisi ime ihe o nyere n’iwu ga-eweta ahumihe nke Nna Ya nakwa Ya nwe Ya “ina-anogidekwa” na ndu ha. Ugbu a, na mkpoda nke Olivet, O na-eji ihe di iche akowa otu eziokwu ahụ.

Jizos siri na e nwere ike iji mmekorita di n’etiti ndi ikom a na ya di ka ndi na-eso uzọ ya tunyere nke di n’etiti osisi vain na alaka ya. Dikwa nnoo ka a na-eme n’ubi vain, ebe a puru igbubi alaka ndi di n’osisi vain ha, otu ahukwa ka a puru isi mee nke a n’ahumahu nke ndi na-eso uzọ Ya. O buru na nke ahụ emee, imi mkpuru ga-akwusi. Ya mere, ndi na-eso uzọ ga-akpachara anya ka ha “nogide” n’ime Ezi Vine ahụ.

Ọ bụ ezie na a maara nke a nke oma, otutu ndi agwo ihe atụ nke osisi vain na alaka ya di ka a ga - asi na o na - akowa onodu nzoputa. Mgbe ahụ, ha ekwubiwo na a puru itufu nzoputa, ebe o bu na a puru ikewapu alaka ahụ n’uzo doru anya n’osisi vain ahụ.

Ma nke a bu nnoo ihe na-enweghi ihe ndabere o bua n’Ozioma Jon. O bu ihe a na-apughi ikweta ekweta na onye o bua puru iji nlezianya guo isiakwukwo iri na abuo mbu nke akwukwo a ma mesia ruo nkwubi okwu di otu ahụ. Anyi ahworu ugboro ole, na otu o siri sie ike, onye nkwusa ozioma nke ano na-akuzi na onyinye nke ndu ebighi ebi enweghi ike ila n’iyi, o dighikwa mkpa ka anyi kwughachi mkparita uka ahụ ebe a.

O doru anya ikwu na echiche ahụ bu na Jon 15 na-akuzi na ndi mmadu nwere ike tufuo nzoputa na-aga megide nkuzi nke Jon. Echiche ahụ apughi ibu eziokwu.

Ma echiche nzoputa dabeere na oru banyere ederede a juputara n’ogbaghara. Ndi nkuzi nzoputa dabeere na oru na-ahukari mmekorita nke ‘inogide’ dika nkowa nke onodu nzoputa.¹ Ma iwu nke inogide na-egosi na ihe megidere nke ahụ - ighara inogide na-adigide adigide - ga-ekwe omume. Mana n’otutu nkuzi nzoputa dabeere na oru, a na-ekwu na o gaghi ekwe omume maka onye a muru ozo. Ya mere, iwu nye Ndi Kraist ka ha nogide, na-eme ka o buru ihe egwuregwu ozo. N’ihi na, dika ha si kwuo, Onye Kraist o bua na-eme ya agbanyeghi.

Obuna nke ka njo, Jon 15:6 na-ekwu banyere alaka e gbuturu a ga-ebipu ya n’osisi vain ahụ, ya akponwuo, e wee kpo ya oku. Ma gini ka nke a puru iputa n’echiche nke nzoputa dabeere na oru? O buru na mmekorita nke osisi vain na alaka ya bu nkowa nke onodu nzoputa, nke ahụ putara na onye a na-azoputaghi abughi alaka obula site na mmalite. Mgbe ahụ, olee otu a puru isi kowaa onye di otu ahụ di ka alaka nke bu ndi kponwuru akponwu? N’uzo doru anya, na Jon 15, nka mmuta okpukpe nzoputa dabeere na oru na-eduga ndi na-akwado ya n’ogba aghara na-enweghi olileanya.

Ọ bụ njehie di ukwu—ma nke na-adighi mkpa —iji lee ihe atụ nke osisi vain na alaka ya dika onyonyo nke nzoputa. E nweghi ihe o bua n’ederede ahụ na-egosi nke a.

N’uzo megidere nke ahụ, ihe odide ahụ na-egosi na ihe atụ ahụ metutara ibu onye na-eso uzọ. Ya mere, n’okwu ikpezu Ya banyere ihe atụ a di mkpa, Jizos na-asi: “Nime nka ka anenye Nnam otuto, ka unu nami nkuru ri nne; *unu gabu kwa ndi neso uzom*” (Jon 15:8, agbakwunyerem edemede eji egosiputa ihe puru iche).

Anyi ekwubuola na ibu onye na-eso uzọ bu n’uzo bu isi ahumahu nke mmuta ime mmuo. O bu usoro nke nwere ike na kwesiri imalite ozugbo a musiri anyi ozo, site n’okwukwe, n’ime ezinulo nke Chineke. Ma anyi ahuwokwa na, n’adighi ka anyi na-adigide adigide ibu onye so

n'ezinulo Chineke, ibu onye na-eso uzọ bu ahumahụ nke o bu anyị ka o di n'aka inogidesi ike. Site n'enyamaka Chineke, anyi ga-ahụ ya ruo ogwugwu.

Ndi a muru ozo, ya bu—ndi di ka ndi iri na otu Jizos na agwa okwu — ga-amuta na ihe nzuzo nke ibu onye na-eso uzọ bu izulite mmekorita nke 'inogide' n'ime Onye Nkuzi ha. O buru na ha mee nke a, Onye-nwe anyi kwadoro na ha ga-ewetara Chineke otuto site n'imi mkpuru. Ma n'ime ime nke a, ha ga-abu umu 'akwukwo' Ya n'ezio kwu, n'ih i na Ya onwe Ya nyere Nna otuto n'uzo a.

Ma gini ga-eme ma o buru na onye na-eso uzọ Kraist anaghi anogide n'ime Kraist? Nsonaazu ya gosiri na amaokwu nke isii: 'O buru na onye o bula anogideghi nimem, atupu ya n'ez i dika alaka, o kponwu kwa; ha we chikota ha, tuba ha n'oku, ewe rechapu ha oku.' (Jon 15:6).

Nkowa a akpatawo mgbagwoju anya na-enweghi isi. Ihe kpatara ya bu na otutu ndi n-agu Akwukwo Nso nwere ochicho siri ike ikowa 'oku' di ebe a dika oku ala mmuo. Ma nke a bu ntughari na-adighi ezi uche. Enweghi ihe kpatara o bula iji were oku ahụ dika oku n'ezio kwu, dika anyi na-adighi ekwu maka osisi vain n'ezio kwu, alaka n'ezio kwu, ma o bu mkpuru n'ezio kwu. "Oku" ebe a bu naani ihe atu ozo n'uzo ihe atu gbasara iko ubi.

Ya mere, ihe mere n'ubi vain nile di na Palestin, nwere ike ime ndi na-eso uzọ ya. O buru na ha adaghi 'nogide' n'ime Jizos, a ga-ekewapu ha na ahumihe nke mkporita ha na Ya: a gatufu ha di ka alaka, a ga-ebikwa njiko chiri anya ha na Ezi Osi Vain ahụ nwere. Ozokwa, ihapu njiko di ndu ha na Ezi Osi Vain ahụ ga-eme ka ndu ime mmuo ha "kponwu"; ha ga-"akponwu". N'ikpeazu, a ga-atuba ha n'ime "oku" nke ule na ntaramahụ Chineke: a gachikota ha, tuba ha n'ime oku, a ga-akpokwa ha oku.

O dighi ihe puru iche n'udi nkowa a. O bu nani nkowa doro anya nke onodu ime mmuo nke Agba Ohuru kowara n'uzo digasi iche.

N'ebe Pita no, nke a nwere ike ibu onye Kraist nke na-enweghi agwa ndi di mkpa nke kwesiri onye Kraist, o bu "onye kpuru isi, onye nahu inyoghi-inyoghi, ebe o chezo nsachapu nke nmehie ochie ya nile (2 Pita 1:9). Nye Jemes, o puru ibu Onye Kraist nke na-enweghi oru na onye okwukwe ya na-adikwaghi mkpa ma di ndu (Jemes 2:14-26). N'ebe Pol no, o nwere ike ibu Onye Kraist nke juru "ezi ako na uche" ma daba n'ahuhụ nke ugbo mmiri kpuru ekpuru na ihe gbasara okwukwe (1 Tim 1:19). A puru "inyefe onye Kraist di otu ahụ n'aka Ekwensu" ka o wee nwee ike "imuta" ihe ime mmuo ndi o di mkpa ka ha muta (1 Tim 1:20).

Di ka ihe atu niile, n'ezie, obuna ihe atu ahụ nke vain/alaka nwere oke ya. O doro anya na o nwere ike igosi ido aka na nti Chineke di ka oku, di nnoo ka Akwukwo Nso Agba Ochie na-akowakarị ikpe Chineke n'oge n'oge n'ebe ndi ya bu Izrel no n'okpuru otu ihe oyiya ahụ (Ps 79:5; 89:46; Aisa 10:17-19; Jer 4:4; 7:20; 15:14; 17:27; wdg).² Ma ihe ihe atu a na-apugh i me bu ikwu okwu banyere mweghachi.

N'ubi vain a na-ahụ anya, a pugh i idoghachi alaka e gbuturu egbutu n'ebe o kwesiri idi n'osisi vain ahụ. Ma, o gaghi adi otu ahụ ma a kpo ya oku. Ma di ka ahumahụ nke ndi Kraist na-eso uzọ na-egosi, e megheere ndi choro ya uzọ ka ha na Kraist dighachi na mma. N'ezie, "O buru na ayi ekwuputa nmehie-ayi, O bu Onye kwesiri ntukwasi-obi, buru kwa Onye ezi omume, ka O we baghara ayi nmehie-ayi, sachapu kwa ayi ajo omume nile." (1 Jon 1:9).

N'ezio kwu, ndi na-eso uzọ iri na otu ahụ vain nile kwesiri iso Ezi Osi Vain ahụ na-akporita n'otu abali ahụ. Ma a kpoghachitekwara mmadu iri na otu ahụ vain. Ndu ha n'odinihu juputakwara n'ez i mkpuru.

Mmechi

N'otu abali ahụ, bụ nke ndị dere Ozioma ndị ahụ kowara n'uzo zuru ezu, Jizos doro nnoo Pita, bụ onye nwere obi ike n'onwe ya, aka ná ntị.

Onyenwe anyị wee si, Saimon, Saimon, le, Ekwensu riotara unu, ka o yocha unu dika oka: ma Mu onwem rioto ariri bayere gi, ka okwukwe-gi ghara igwu agwu: gi-onwe-gi, mbe i GĒCHIGHARIWORI, gi me kwa ka umu-nna-gi guzosie ike. (Luk 22:31-32, mesiri ya ike).

N'uzo di mwute, a naghị ntị n'ido aka ná ntị a. Nzaghachi Pita na-ewepu atumanya o bula nke odida n'akuku ya: “ O we si Ya, Onye-nwe-ayi, abum onye edoziworo iso Gi ga rue ulonkpoto ru kwa onwu. “ (Luk 22:33).

“Tukwasị m obi!” ka Pita kwuru. “Ahuru m gi n'anya nke ukwu iso gi n'ulo mkpoto, ma o bu obuna inwu maka gi!”

N'oge na-adighi anya mgbe nke ahụ gasiri, Jizos na mmadu iri na otu ahụ hapuru mkpakorita ha na-enwe n'onu ulo ahụ di n'elu ma gaa n'Ugwu Oliv. N'ebe ahụ, di ka anyi huro, Onyenwe anyi nyere ndi na-eso uzo Ya okwu ido aka ná ntị ozo.

“Nogidenụ n'ime m”, ka o gwara ha. Ma okwu Grik e si sugharita 'inogide' putara n'uzo bu isi 'inogide' n'otu ebe. Ya mere Onye Nzoputa na-ekwu, Nogidenụ n'ime m. Ekwela ka njiko gi na M mebie!

Ozo, obere oge mgbe nke ahụ gasiri, ha biara Getsemane na Onyenwe anyi nyere ido aka ná ntị ozo: “ Nēkpenu ekpere ka unu ghara iba n'onwunwa.” (Luk 22:40).

Mgbe o na-alaghachi n'ebe ona ekpe ekpere mgbu na-ewute nke ukwu, O doro ha aka ná ntị na nke ikpeazu ya, si: “Gini mere unu ji na-ehi ura? Bilie ma kpee ekpere, ka unu wee ghara iba n'onwunwa [ma o bu, ule]” (Luk 22:46).

Mgbe o na-alaghachi ekpere ita ahuhu, O doro ha aka ná ntị na nke ikpeazu ya, si: “Gini mere unu ji na-ehi ura? Bilie ma kpee ekpere, ka unu wee ghara iba n'onwunwa [ma o bu, ule]” (Luk 22:46).

Ndi nile na-agu Baijul maara ihe merenu nke oma. Ihe a na-amaghi nke oma bu na ihe omume ndi a na-emezu kpomkwem Jon 15:6 na ndu nke mmadu iri na otu ahụ. N'ih ike a, Pita bu ihe atu a na-ahukari.

A kwusiri iso Ezi Osi Vain ahụ na-akpakorita ka Pita na ndi ozo hapuru ebe ahụ Onye Ozizi ha. Lee ka abali ahụ gaara esi di iche nye ha ma a si na ha ji obi ike soro Ya! Ma alaka ndi ahụ dzi a ga - ebipu ha n'osisi vain ahụ nke bu eziokwu, ha ga - anokwa n'ime ya kponwuo ma daa mbà. A na-ahụ nke a n'oge na-adighi anya n'ihe ndi na-esochi.

E jirila nka mune “oku” nke ule na onwunwa site n'aka Ekwensu. Di nnoo ka Onyenwe anyi buru n'amuma, Ekwensu siiri Pita nke oma ihe e ji afucha oka di nnoo ka onye na-azocha oka si afucha oka wit. N'ezie, mwakpo Ekwensu na-awakpo Pita di nnoo njo nke na okwukwe ya nwere ike ghara isi ike O nwere ike ibu na oku ahụ gbagburu ya! Ma a nuru ariri Nna ya Ukwu ma okwukwe ya adaghi (Luk 22:32)

Ma Pita n'onwe ya kuru afo n'ala. N'oge ahụ, o gonahuru Onyenwe ya ugboro ato. Ma site n'amara Chineke, e weghachikwara Pita. Anya mmiri ya nchehari (Luk 22:62) bu n'ezie nzokwu mbu na ya “laghachi” ka Kraist (Luk 22:32) na ahumahu ohuru nke inogidesi ike n'ime Ezi Vain.

Pita cheghariri n'ezie. Nke ahụ bu ihe ndi Leodisia kwesiri ime, kwa. Jizos n'onwe ya gwara ha otu ahụ: “Ndi nile m huru n'anya ka m na-abara mba ma na-adu aka ná ntị ido aka ná ntị. Ya mere, na-anu oku n'obi, cheghariakwa. O burukwa na ha mee otu ahụ, ha ga na-emegehe uzo maka mkpakorita chiri anya Onwe ya. Ya na ha na-eriko nri onu. Jizos choro ka ahumahu

na ndị Kraịst nọ na Leodisia dị nnọọ ka n'ezie dị ka Ọ chọrọ ya na ndị na-eso ụzọ iri na otu. Ọ chọkwara ka anyị na-eme otú ahụ.

Ma na nzọụkwụ ọ bụla nke ụzọ anyị ga-eme nhorọ na-enweghị nke ihe ụgwù a na-apughị ghotara ma ọ bụ nọgidere na-enwe. Ọ bụrụ na anyị bụ ije na Ya, anyị ga-ahọrọ inonyere Ya. Ọ bụrụ na anyị adaa Ọ bụrụ na anyị enwee ike ịbịaru Ya nso, anyị aghaghị ịhọrọ icheghari ma chigharịkwuru Ya.

Ma ruo mgbe anyị na-eme, Ọ na-echere anyị: “Lee, m guzo n'ọnụ ụzọ na kụọ aka.”

Isi Nke 12

Ncheghari

Pita cheghari. Anyi puru nnoo inwe olileanya na o bu otu ahụ ka o di ndi Laodisia. N'ezie, a kpokwara ogbakọ di n'Efesos (Mkpughe 2:5), ogbakọ di na Pagamos (Mkpughe 2:16), na ogbakọ di na Sadis (Mkpughe 3:3) oku ka ha chegharia.

N'oge ozọ, Ndi Kraist no na Korint cheghari. Pol kwara ncheghari ha n'uzo di otu a:

N'ihia na asi na o bu ezie na ejim akwukwo-ozim me ka o wuta unu, akwaghm uta, asi na o bu ezie na anamakwari uta; n'ihia na anamahu na akwukwo-ozim ahu mere ka o wuta unu, ma asi na o bu ezie na o bu nani otu oge awa ka o wutara unu. Uhu a anamañuri onu, o bughia na emere ka ihe wuta unu, kama na emere ka o wuta unu *rue ncheghari*: n'ihia na emere ka o wuta unu dika Chineke choro, ka unu we ghara isite n'ayi yi iyi n'ihe o bula. (2 Ndi-Korint 7:8-9, agbakwunyerem edemede eji egosiputa ihe puru iche)

O yikari ka Pol o na-ekwu okwu ebe a banyere iba mba ya n'ebe choochi no (1 Ndi Korint 5:1-13) maka ikwe ka a ghara ikpe ikpe nke ikwa iko. O yiri ka 2 Ndi Korint 7:12 o na-ezo aka n'okwu ikpe a, bu nke o doro anya na ndi Korint doziri ugbu a di ka Pol si choo.

Ma n'agbanyeghi kpomkwem ihe e zoro aka na ya, otu ihe doro anya: *Ncheghari n'ime Agba Ohuru abughi naani maka ndi na-ekweghi ekwe ma o bu maka oge ntughari*. O puru ime ugboro ugboro n'ime ahumahu ndi Kraist, mgbe o bula o di mkpa.

N'ihia ya, ikekwe o bughia ihe ijuanya na ma Matin Luta ma Jon Kalvin, bu ndi oké Ndozighari ahụ, lere ncheghari anya di ka uzo isi chikota ahumahu ndi Kraist.

Luta dere, si: “Onyenwe anyi na Nna anyi ukwu bu Jizos Kraist, n'ikwu ‘Chegharianu, wdg,’ choro ka ndu ndi kwere ekwe dum buru ncheghari.”¹ N'otu ebe na-adoro mmasi n'akwukwo bu *Instituts*, Kalvin na-ekwu, si: “N'otu okwu, echere m na ncheghari bu ime ka mmadu dighachi ohuru, bu nke ga-emecha mee ka anyi nwetaghachi onyinyo Chineke n'ime anyi.”² N'oge na-adighi anya mgbe nke ahụ gasiri, Onye na-eme mgbanwe ahụ na-ekwu, si:

Ya mere, n'ime mmeghari ohuru a, e weghachiri anyi site n'amara nke Kraist n'ezie omume nke Chineke, nke anyi dara na Adam... A dighi emezu mweghachi a n'otu oge, ma o bu n'ubochi, ma o bu n'afọ.³

O na agbakwunye na Onye-nwe anyi na-eme ka uche ndi ya di ohuru ka ha wee di ocha ka “ha wee nwee ike itinye ndu ha niile na ncheghari, ma mara na agha a ga-akwusi naani site n'onwu.”⁴

Ntule ndi a bara uru nke ukwu, anyi ga-alaghachikwa nsa ha n'isiakwukwo a. Ma ugbu a, anyi aghaghikwa igosi na ma Kalvin ma Luta eleghi ncheghari anya di ka *ihe a choro iji nweta nzoputa ebighi ebi*.⁵ Ha abuo kwenyesiri ike n'echiche ahụ e nwere n'oge Ndozighari ahụ bu nke a kwara n'okwu bu *sola fide*— “okwukwe naani.”

O dighi echiche ozọ dabeere na Baibul ma o bu nke e ji ezi obi nakwere. Okwukwe naani (o bughia ncheghari na okwukwe) bu naani onodu maka izi ezi na ndu ebighi ebi.

N'ime ndi nile so dee Akwukwo Nso Agba Ohuru, Luk bu onye kasi kwuo okwu banyere ncheghari. N'agbanyeghi nke ahụ, n'otu n'ime akuko Luk ndi a kasi mara amara, otu onye nche ulo mkporo Filipai nke obi na-adighi mma juru Pol na Sailas, si, “Ndi nwe m, gini ka m ga-eme ka e wee zoputa m?” Aziza ha nyere ya bu naani aziza Baibul maara maka ajuju di otu a: “Kwere

n'Onyenwe anyi Jizos Kraist, a ga-azoputakwa gi, gi na ezinulo gi” (Oru Ndi-Ozi 16:31). O dighi okwu o bula di n'ebe a—obunadi otu mkporu okwu!—banyere ncheghari. Pol na Sailas *ekwughi*, si, “Chegharianu ma kwere,” kama nani, “kwere.”

Ndi nkuzi usoro nzoputa dabeere na oru no nonodu di egwu na ederede di ka nke a. Ha na-anwa isi n'akuku Akwukwo Nso a weputa ozizi ha site n'ikowa ihe o putara.⁶ Ma o dighi ebe ahụ, o dighikwa ihe omumu nka mmuta okpukpe o bula puru itinye ya n'ebe ahụ.

Di ka anyi hụworo, mgbali ichota echiche nke ncheghari na Ihapu onwe onye n'okwu ahụ bu “kwere” enweghi ntoala asusu ma oji. Okwu ahụ bu “kwere” putara “kwere”—ma n'asusu Bekee ma n'asusu Grik.

N'ezie, o dila anya Jon Kalvin juru echiche bu na a puru imata odiche di n'etiti ncheghari na okwukwe. O dere , si:

N'ihii na igunye okwukwe na ncheghari, na-emegide ihe Pol kwuru n'Oru Ndiози [20:21]—na o gbara ama “nye ma ndi Juu, ma ndi Grik, ncheghari n'ebe Chineke no, na okwukwe n'ebe Onyenwe anyi Jizos Kraist no”; ebe o kwuru banyere okwukwe na ncheghari, di ka ihe abuo di iche kpmkpm.⁷

O bu ihe di oké njo mgbe odiche di na Baibul n'etiti okwukwe na ncheghari dara, na mgbe e sikwa otu ahụ mee ncheghari ihe a chorọ iji nweta ndu ebighi ebi. N'ihii na n'okpuru nghota nke ihe ndi a, a na-edeghari ozizi okwukwe nke Akwukwo Nso Agba Ohuru kpmkpm ma na-ejide ya ka o buru onye a dororo n'agha maka ncheghari. Ka a sikwa ihe mere otu oka mmuta n'ihie odide Kalvin ji kwuo, si:

Ndi na-akuzi na ncheghari na-ebu okwukwe uzọ, ma na-eme ka okwukwe na mgbaghara mmehie dabere na ncheghari, adighi ahụ na onodu ha yiri nke ozizi ncheghari nke ndi Rom nke Kalvin ji obi ike megide.⁸

A pughi ime nkwekọrta n'akuku a ma o buru na anyi chorọ ichebe na ikwusa eziokwu Baibul nke *okwukwe naani*. Ime ka ncheghari buru ihe a chorọ iji nweta nzoputa ebighi ebi bu nnoo ilaghachi n'ozizi ndi Roman Katolik.

“Ma,” mmadu puru isi, “o bu na Baibul adighi ekwuputa ihe Chineke chorọ maka ncheghari?” N'ezie o na-eme, ma eleghi anya o dighi ebe o di ike karja n'Oru Ndi-Ozi 17:30 bu ebe Pol kwuputara, si: “Ya mere Chineke lefuru oge nile nke amaghi-ihe anya; ma uhu a O nāgwa *madu ka ha nile chegharia n'ebe nile*.” (agbakwunyerem edemede eji egosiputa ihe puru iche)

A puru ime ka nkwekọrta a kweko na *sola fide*—okwukwe naani? Ee, o puru, ebe o bu na Baibul adighi emegide onwe ya. Ime ka ha kweko di nnoo mfe ma di ka o kwesiri idi. Olee otu?

N'ikwu ya n'uzo di mfe, anyi puru ikwu nke a: Oku nke okwukwe na-anochi anya Oku nke ndu ebighi ebi. Oku ahụ a na-akpo ndi mmadu ka ha chegharia bu oku a kporo ha ka ha na Chineke diri na mma.

O buru na okwu ahụ bu nani, “Gini ka m ga-eme ka a zoputa m?” aziza ya bu ikwere na Onyenwe anyi Jizos Kraist (Oru Ndi-Ozi 16:31). O buru na o bu nke sara mbara bu, “Olee otu mu na Chineke ga-esi di na mma?” aziza ya bu “ncheghari n'ebe Chineke no, na okwukwe n'ebe Onyenwe anyi Jizos no” (Oru Ndi-Ozi 20:21).

Ozokwa, o buru na mmadu di njikere inwe okwukwe—di ka onye nche ulo mkporo ahụ no na Filipai di—onye ahụ puru iwere nzoṅkwu a ozugbo. Mgbe nke ahụ gasiri, a puru ikuziri ha ihe ndi o di mkpa ka ha chegharia na ha ma o buru na ha ga-eso Chineke na-eje ije. N'oge ndu onye Kraist, o ga-adi mkpa ka onye ahụ kwere ekwe chegharia otutu ugboro di ka Akwukwo Nso na-agba akaebe ya n'uzo doro anya. Ma o dighi onye a ga-azoputa karia otu ugboro.

N'ihia ya, o bu ezie na ezi ncheghari puru ibute nzoputa uzo (di ka anyi ga-ahụ), o dighi mkpa na o ga-adi otu ahụ. Ebe o bukwa na o dighi oké mkpa maka nzoputa di ka ndi di otu ahụ, o bughị n'echiche o bula onodu maka nzoputa. Mana eziokwu ka bu na Chineke na-achọ ncheghari n'aka mmadu niile ma na-etinye *nweko ha na Ya* na nke ahụ.

Ka anyi leba anya n'ihe Okwu Chineke kwuru banyere nke a.

Ihe Okwu Ndi E Ji Dee Baiḅul n'Oge Ochie Putara

Isi okwu ndi di n'Akwukwo Nso Agba Oḅuru Grik maka ncheghari bu aha *metanoia* (“ncheghari”) na ngwaa *metanoēō* (“icheghari”). Na mbu, okwu Grik ndi a putara igbanwe obi mmadu. Ma, akwukwo okowa okwu Grik e ji eme ihe n'oge a edeghi ebe o bula n'Akwukwo Nso Agba Oḅuru nke e kwuru 'igbanwe obi mmadu.⁹

N'iji ya eme ihe n'ozuzu ya, ngwaa na aha Grik ahụ biara buru ihe foro nke nta ka o kweko n'okwu Bekee ndi bu “chegharia” na “ncheghari.”¹⁰ Na Septuagint, ma o bu Akwukwo Nso Agba Ochie nke Grik, ngwaa Grik ahụ sughariri okwu Hibu nke putara “inwe mwute,” “icheghari.”¹¹

N'ihia ya, otu e si sugharia okwu ndi a na Baiḅul Bekee anyi bu nke di mma n'ozuzu ya., ihe anyi ga-atulekwa n'isiakwukwo a ga-egosikwa na nke a bu eziokwu.¹²

Ncheghari na Ozioma Jon

Otu n'ime ihe ndi kasi di iriba ama banyere ozizi ncheghari di na Baiḅul bu na ozizi a adighi n'Ozioma Jon ma oli. E kwughi banyere ya obuna otu ugboro n'isiakwukwo iri abuo na otu nke Jon! N'agbanyeghi nke ahụ, Mak Artor kwuru, si: “A pughị ikpo ozi oma o bula nke na-ewepu ozi ncheghari n'uzo kwesiri ekwesị ozi oma, n'ihia na ndi mmehie apughị ibiakwute Jizos Kraist ma o buru na ha agbanweghi obi ha, uche ha, na ochicho ha.”¹³

Nke a bu okwu di itunanya. Ebe o bu na Ozioma Jon *ekwughi* ozi ncheghari, anyi ga-ekwubi na ozi oma ya abughi ozi oma nke Akwukwo Nso?

Echiche ahụ n'onwe ya na-egosi na o bughị eziokwu. Onye nkwusa ozioma nke anọ nkekwu hoo haa na o na-eme nkwusa ozioma (Jon 20:30-31). O bughị nkà mmuta okpukpe nke Ozioma Jon nke na-ezughị ezu; o bu nkà mmuta okpukpe a na-achota na usoro nzoputa dabeere na oru. N'ezie, mgbalị ndi nkuzi nzoputa dabeere na oru na-eme iji gunye ncheghari n'ozoma nke anọ na-egosi n'uzo doro anya na ha achoputawo adighi ike ha.¹⁴ N'uzo doro anya, ozi nke Ozioma Jon zuru ezu ma zuo ezu n'enweghi ntuaka o bula banyere ncheghari ma oli.

N'ezie, o bu obuna ihe doro anya na Jon onye na-ezisa ozi oma *na-ezere* ozizi ncheghari n'oge a gaara ewebata ya n'uzo di mfe. A na-achota isi ihe a na-ekwu okwu ya n'isiakwukwo nke mbu, n'ihia na o bu n'isiakwukwo a ka onye nkwusa ozioma nke anọ na-ako banyere mkparita uka di n'etiti Jon Onye Na-eme Baptizim na ndi nnochianya nke ndi ndu okpukpe nke Jerusalem. Mgbe ha nusiri ka Jon gonari na o bu Kraist ma o bu Ilaija, ma o bu “Onye Amuma,” ndi nnochianya ahụ nuru ka o na-akowa onwe ya di ka nani “olu nke onye na-eti mkpu n'ozara” (Jon 1:19–23).

Ncheghari

N'ibụ ndi iwe were, ha juru ya ajuju oheru, si,
“O bu kwa gini mere i neme baptism, ma o buru na gi onwe-gi abughi Kraist ahu, ma i bughi Elaija, ma i bughi onye-amuma ahu?” (Jon 1:25)

Dika onye obula guru Matiu, Mak na Luk mara, Jon onye na eme baptism kwuara “baptism nke ncheghari” (Mak 1:4; Luk 3:3; lee Matt 3:11). N'oge a di oké mkpa ná mkparita uka ya na ndi nnochianya a nwere mmetuta nke ndi Juu, anyi na-atu anya ka Jon kwuputa nzube nke ozi baptism ya n'ihe banyere ncheghari.

Ma, o naghị eme otú ahụ. Kama nke ahụ, nanị ihe o kwuru bụ:

“Jon zara ha, si, Mu onwem nēji miri me baptism: n'etiti unu ka otú Onye nēguzo Nke unu onwe-unu nāmataghi, bú Onye ahu Nke nābia n'azum, Onye mu onwem nēkwesighi itopu eriri akpukpo-ukwu-Ya.” (Jon 1: 26-27)

O dighi okwu o bula—o dighi otu mkpuru okwu—banyere ncheghari. O burukwa na e nweela ebe zuru oke maka onye na-ezisa ozi oma iji tinye isiokwu a n'ozu oma ya, ebe a bu ebe ahụ.

Ma igbachi nkiti ya na-eme ka nti kupa!

Otu ndi oka mmuta Baibul echewo—obi abuo adighi ya na ha ziri ezi—na onye ahụ na-eso uzọ Jon Onye Na-eme Baptizim a na-akpoghi aha bu onye a kpoturu aha na Jon 1:35-40 abughi onye ozo ma o bughi onye nke anọ n'ime ndi na-ezisa ozi oma n'onwe ya. Ma o buru na onye na-ezisa ozi oma bu 'nwa akwukwo' nke onye a na-eme baptism tupu ya etinye onwe ya na Onye Ozizi oheru a, igbachi nkiti ya n'okwu banyere ncheghari na-eju anya kari.

Igbachi nkiti nke isiakwukwo nke mbu na-adigide ruo nnoo na ngwusi nke akwukwo ahụ. Ozioma nke anọ ekwughi ihe o bula ma oli banyere ncheghari, ma ya fodukwa ijikota ncheghari n'uzo o bula na ndu ebighi ebi.

Eziokwu a bu ihe na-egbu mmuo nke nka mmuta okpukpe nzoputa dabeere na oru. O bu nanị ikpu isi siri ike puru iguzogide nkwubi okwu a doro anya: *Jon eleghi ncheghari anya di ka ihe a chorọ iji nweta ndu ebighi ebi.* A si na o maara, o gaara ekwu ya. E kwuweri, nke ahụ bu ihe akwukwo ya na-ekwu maka ya: inweta ndu ebighi ebi (Jon 20:30-31).

Ncheghari nke Ozioma Luk

Otu o di, akwukwo abuo Luk dere di nnoo iche n'Ozioma Jon. N'ime ihe foro nke nta ka o buru ugboro iri isii okwu ahụ bu ncheghari putara n'Akwukwo Nso Agba Oheru, a na-achota ya ugboro iri abuo na ise ma n'Ozioma Luk ma n'akwukwo Oru Ndiozi.

N'ihia ya, ncheghari bu isiokwu nke onye nkwusa ozioma nke ato mesiri ike karisja.

O buru na anyi gafee ihe Luk kwuru banyere isiokwu a n'ozu Jon Onye Na-eme Baptizim (Luk 3:3, 8; Oru 13:24; 19:4), anyi ga-eru ebe mbu e kwuru banyere ncheghari n'ozu Jizos (Luk 5:32) bu ebe e kwuru ihe na-awu akpata oyi n'ahụ na Jizos na ndi mmehie na-enweko!

N'akuko ya, Luk na-agwa anyi na n'oriri Livaị nyere Onyenwe anyi, ndi odeakwukwo na ndi Farisii mere mkpesa nye ndi na-eso uzọ Ya. Ha wee si: “N'ihia gini ka unu neso ndi-onatu na ndi-nmehie ndia neri ma na ahụ?” (Luk 5:30, agbakwunyerem edemede eji egosiputa ihe puru iche) Ma, n'ezie, o bu Jizos ka e boro ebubo ahụ n'ezie. N'ihia gini ka O ji soro ndi di otu ahụ rie ihe ma nuo ihe onunu? Aziza nke Onye Nzoputa bu ihe a maara nke oma na nke a huru n'anya:

“Nkpà dibia akpaghi ndi aru di nma; kama ọ nākpà ndi aru nādighi nma. Abiaghm ikpo ndi ezi omume kama ọ bu ndi-nmehie ka ha chègharia.” (Luk 5:31, 32).

“Anọ m ebe a,” ka Onyenwe anyị kwuru, “iji weta ọgwugwo ime mmuo nye ndi oria nke mmehie. Abiara m ikpo ndi mmehie oku maka oriri ncheghari.”

Nke ahụ bu ihe ncheghari putara. Ihe di mkpa bu ka onye mmehie ahụ gbakee n'uzo ime mmuo. O bu ihe niile banyere onye mmehie “inodu na tebul”— Ina-enwe mmekorita —na Chineke.

N'itule okwu n'uzo di otu a, o doro anya na nke a bu kpomkwem ihe akuko Luk banyere nwa mmefu ahụ bu.

Ihe iru uka adighi ya na Luk isi iri na ise bu isiakwukwo kasi ukwu banyere ncheghari n'ime Akwukwo Nso Agba Oheru dum, ikekwe n'ime Baijul dum. Ma, n'ebe a kwa, ilu ato ahụ banyere ncheghari sitere kpomkwem n'ajuru banyere iso ndi mmehie *na-eri ihe na tebul* Jizos. Okwu mmalite nke Luk iri na ise na-edozi onodu maka ozizi Onyenwe anyi banyere ncheghari:

Ma ndi-ona-utu na ndi-nmehie nile nabiaru Ya nso inu okwu-Ya. Ndi-Farisi na ndi-ode-akwukwo we natamu, si ‘Nwoke a nanara ndi-nmehie nke-oma, *neso kwa ha eri ihe.*’ (Luk 15:1-2, agbakwunyerem edemede eji egosiputa ihe puru iche)

“Olee otu nwoke a ga-esi soro ndi di otu ahụ nodu ala?” ka ndi ndu okpukpe na-eme ezi omume n'anya onwe ha na-ekwu. “Olee otu O si nwee ike iso ndi na-adighi mma nke obodo na-eri nri?”

Olee otu o si mee ya? Aziza ya di n'obi Chineke. Di ka nna na-ahụ n'anya ma na-emesapu aka, O na-echere iji makuo onye mmehie ahụ chegharirinu. Ma o bughị naani inabata onye mmehie ahụ ka Nna ya bu n'obi. Oriri nke nweko obi utu sokwa n'atumatu Ya.

Nke ahụ bukwa akuko banyere nwa mmefu ahụ. N'ala di anya, n'ibu onye ndu ila n'iyi ya mere ka o nwee obi nkoropu, nwa okorobia a cheghariri. Onyenwe anyi ji okwu ndi a koo ncheghari nwa mmefu ahụ:

“Ma mbe o mara onwe-ya o si, ‘Otutu ndi egoro olu ole nke nnam nwebigara obe achicha okè, ma mu onwem nala n'iyi n'oke agu n'ebe a! M'gebili jekuru nnam, m'gasi kwa ya, Nna, emehiwom megide elu-igwe, na n'iru gi: ekwesighi m ka akpokwam nwa-gi ozo: mem ka m'di ka otu onye nime ndi nke gi egoro olu.’” (Luk 15:17-19).

“Achoro m ibi n'ulo”, ka nwa mmefu ahụ no na-agwa onwe ya, “ya mere, aga m alaghachi ruoru nna m oru ka o buru ugwo maka ebe obibi na nri.” Di ka a puru isi kwuo ya, nwa okorobia ahụ kpebiri, si, “Achoro m imezi mmekorita di n'etiti mu na papa m. Ikekwe m puru imezi ihe site n'irio ya mgbaghara na site n'iruru ya oru.”

Ihe ahụ o mere di mma. Ma o nwere ntupo. Nna ya enweghi mmasi n'ime nkwekorita ahụ nwa ya nwoke na-eche banyere ya. Nna ya di njikere inabata ya n'efu. Ihunanya o nwere n'ebe nwa mmefu ya no adabereghị n'udi nkwa o bula o kwere ijere ya ozi n'ugbo ahụ. Ime ka ya na nna ya dighachi na mma ga-adi mfe kari otu o chere.

N'ihia ya, akuko banyere nwa mmefu ahụ *abughị nani akuko banyere nzoputa*. O bu akuko banyere otu otu nna na nwa ya nwoke bu ndi kewapuru onwe ha eri ogologo oge si hu ibe ha ozo. O bu akuko banyere otu nna nke mere ihe kari nani ikporo nwa ya nwoke. N'ezie, o bu

akukọ banyere otú otu nna si gosi nwa ya nwoke na-emehie emehie ihunanya ya ma soro ya nođu ala, n'inwe nweko, n'oriri di uto ma na-enye onu.

N'uzo a na-apughị igbagha agbagha, akukọ banyere nwa mmefu ahụ bu akukọ banyere onye mmehie ahụ na Chineke, bu Nna anyi nke eluigwe, idighachi na mma. Ma ncheghari na-agunye nke ahụ *mgbe nile*, obuna mgbe onye mmehie ahụ chegharirinu bu Onye Kraist!

Ka anyi tuleghachi okwu Jizos gwara Ndi Kraist no na Laodisia:

“Ka ha ra, bu ndi Mu onwem huru n'anya, anamatu ha mmehie ha n'anya, zi kwa ha ihe site n'inye ha ahuhu: ya mere, nanu oku n'obi, chèghari kwa. Le, anameguzo n'onu-uzo, naku kwa aka: o buru na onye o bula anu olum, meghe kwa uzo, M'gabakute ya, *so kwa ya ri nri-anyasi, ya onwe-ya gesokwam rie.*” (Nkpughe 3:19-20, agbakwunyerem edemede eji egosiputa ihe puru iche)

Ncheghari, iso Jizos rie nri, nweko—ndi di otu ahụ bu eri ndi ahụ jikotara onu bu ndi Bible na-eji akwa akwa mgbochi a nke eziokwu. Idi n'otu—nweko—n'etiti umu mmadu na-emehie emehie na Chineke na-agbaghara mmehie aghaghị idabere na ncheghari mgbe nile, di nnoo ka ezi omume aghaghị idabere nani n'okwukwe.

N'ezie, nwa mmefu ahụ puru inochi anya nwoke a na-azoputaghị azoputa bu onye ncheghari ya mere ka o chigharia gaa n'uzo ziri ezi. Otutu ndi a na-azoputaghị achotawo nzoputa n'uzo yiri nke ahụ. N'ibu onye afo na-adighi eju ya na ndu elu ala ya nke a lara n'iyi, onye mmehie ahụ a na-azoputaghị kpebiri 'ilaghachi n'ulo' n'ebe Chineke no, na-achọ idi n'otu ya na Onye Okike ya. O bu ezie na o puru ibu uzo nwee echiche hierie uzo na o ghaghị iru oru iji nweta nnwaputa Chineke, ka oge na-aga, o ga-ezute Nna nke na-agbaghara mmehie bu onye ihunanya ya na-enweghi mgbagha na onye nzoputa ya bu n'efu n'uzo zuru ezu.

Ma nwa mmefu ahụ pukwara inochi anya Onye Kraist nke kewapuru nnoo nweko onwe ya n'ebe Nna ahụ no ma kpebiekwa 'ilaghachi n'ulo.' Ikekwe Onye Kraist ahụ obuna na-eme atumatu 'imezi' odida ya site n'igbalisi ike n'uzo puru iche ijere Chineke ozi. Ma mgbe o loghachiri, o zutere ozo otu ihunanya mgbaghara ahụ o bu uzo mata n'oge nzoputa—ma oge ahụ o di nso ma o bu ogologo oge gara aga.

O bu otu ihe mgbe nile—ma anyi na-abiakwute Chineke na nke mbu ya ma o bu na nke otu nari ya. Nna ahụ na-eche aka abuo ghere oghe na obioma. Nna ahụ meghere aka ya ma jiri obi sara mbara chere.

“Nēzenu onwe-unu,” ka Jizos gwara ndi na-eso uzo n'otu oge. “o buru na nwa-nna-gi emehie, bara ya nba; o buru kwa na o chègharia, baghara ya. O buru kwa na o mehiera megide gi *ubò asa n'otu ubochi*, we chigharia ozo n'ebe i no *ubò asa*, si, ‘*Echègharim;*’ i gabaghara ya.” (Luk 17:3-4, agbakwunyerem edemede eji egosiputa ihe puru iche)

N'ihhi ginikwa ka ndi na-eso uzo Jizos ji kwesi ime otu ahụ? N'ihhi na nke ahụ bu kpomkwem ihe Chineke na-emere ha—anyi—kwa ubochi!

Ya mere, akukọ banyere nwa mmefu ahụ bu akukọ na-emeghachi onwe ya - n'uzo bu isi - ugboro ugboro na ndu Onye Kraist o bula. O bu ezie na anyi na Chineke na-enwe mmekorita di mma na mmalite, nke a emebeghi ka o gwu, ndi na-ekwu na o bu nani otu ahụ ka anyi na Chineke si di na mma aghotaghị ya n'ezie.

Ya mere, ndi Ndozighari uka ahụ ziri ezi n'uzo bu isi. O bu ihe ziri ezi ikwu na “Onyenwe anyi na Nna anyi ukwu Jizos Kraist...choro ka ndu ndi kwere ekwe niile buru ncheghari.” N'ihhi na n'enweghi ncheghari, bu nke a na-ekwughachi mgbe o bula o di mkpa, mmadu na Chineke adighi enwe nweko.

Ncheghari N'Oru Ndiwozi

N'akwukwo ya di mpiakota abuo, bu nke a na-akpo Luk-Oru Ndiwozi mgbe ufodu, Luk horo imesi isiokwu nke idi n'otu di n'etiti Chineke na mmadu ike. Ma o doro anya na Luk na-edegara ndi Kraist akwukwo ozi, di ka okwu mmalite ya nye Tiofilos (Luk 1:1-4) na-egosi. Mgbe ahụ, a na-ahoro isiokwu ya maka abamuru nke ndi Kraist.

Isiokwu banyere idi n'otu—nweko—na Chineke bu nke kwesiri ekwesiri ka Luk mesie ya ike, karisira nye ndi na-agu akwukwo ya na nari afo mbu bu ndi kwere ekwe. N'ihia na otu n'ime okwu ndi na- akpata esemokwu n'oge Luk bu okwu banyere iso ndi Juu na ndi Jentail bu Ndi Kraist na-eriko nri. E gosiputara n'uzo doro anya otu okwu a puru isi sie ike na Ndi Galetia 2:11-21, bu ebe Pol guzoro nani ya n'ihia ikike ndi Jentail nwere iso ndi Juu na-eri na tebul.

Ma o doro anya na o buru na Chineke bu Nna n'onwe ya puru iso ndi mmehie cheghariri echeghari na-enwe nweko, onye Juu o buka kwere ekwe pukwara ime otu ahụ. A pukwara ime nke a obuna ma o buru na onye mmehie ahụ cheghariri echeghari bu onye Jentail.

Di ka Konilios! N'ezie, n'uzo ufodu, Konilios bu 'nwa mmefu' nke akwukwo Oru Ndiwozi.

N'ihia ya, o di mkpa iburu n'uche na ihe ndeko Luk banyere Konilios na-arụ ihe foro nke nta ka o buru otu oru ahụ n'Oru Ndiwozi di ka akuko banyere nwa mmefu ahụ na-arụ na Luk. Dikwa nno ka Luk mere ka ahumahu nwa mmefu ahụ puta ihè, otu ahụ ka o mekwara ka ahumahu Konilios puta ihè. N'ihia na akuko banyere nwa mmefu bu nke kasi di ogologo n'ime ilu ato banyere ncheghari di na Luk 15, o bukwa otu n'ime akuko ndi kasi di ogologo n'ozio ma nke ato dum. Akuko banyere Konilios bukwa otu n'ime akuko ndi kasi di ogologo n'akwukwo Oru Ndiwozi.

N'ebe a kwa, anyi na-ezute okwu nke nweko na tebul. N'ezie, mgbe Pita onyeozi gara Jeruselem mgbe ya na Konilios zutesiri, a katoro ya nke ukwu. N'ihia ya, a gwara anyi, si:

Mbe Pita rigotara Jerusalem, ndi sitere na ndi obibi-ugwu we kwugide ya okwu, si, I bakuru ndikom ndi anebighi ugwu, *so ha rie ihe*. (Oru Ndi-Ozi 11:2-3, agbakwunyerem edemede eji egosiputa ihe puru iche)

Ihe a o yiri gi ihe i nuturu? Nke a bu kpomkwem nkato ndi odeakwukwo na ndi Farisii katoro Jizos n'onwe ya. O bukwa mmuo nke nwanne nwoke nke nwa mmefu ahụ. N'ezie, n'akuku ikpezu nke akuko Onyenwe anyi na Luk 15, nna nwa okoro ahụ cheghariri echeghari gara n'ebe nwanne ya nwoke nke okenye no ikpo ya oku ibia oriri ahụ n'ime ulo. Ma nwanne ya nwoke nke toro ya, bu onye ezi omume n'anya onwe ya, ji mkpari ju ohere nke iso nna ya na nwanne ya nwoke nke nta nwe nweko. Okwu ya na-ewe iwe:

Le, otutu aru ndia ka m'bu oru-gi, o dighi kwa mbe o bula m'rapuru ihe i nyere n'iwu: ma o dighi mbe o bula i nyerem nwa-ewu, ka obi we to mu na ndi-eyim utu: ma mbe nwa-gi nka biara, nke ya na ndinyom ndi nakuwa iko ripiara ihe nile i ji biri, *i buru nwa-ehi azuru azu nye ya*. (Luk 15:29-30, agbakwunyerem edemede eji egosiputa ihe puru iche)

“Olee otu i nwere ike ime nke a?” Nwanne ya nwoke nke toro ya na-eji obi ilu eme mkpesa. “Olee otu i ga-esi mee nnukwu oriri maka nwanne m nwoke a na-emebi emebi?”

Olee otu o si mee ya? O bu n'ihia na Chineke choro ka ya na ndi mmehie cheghariri echeghari na-akpakorita. O na-achokwa nke a obuna ma a si na ndi mmehie ahụ bu ndi Jentail di ka Konilios.

Ya mere, o bughị ihe ijuanya na mgbe Pita kwusiri akuko banyere nnwaputa Chineke nabatara Konilios na ndi enyi ya, emechiri onu ndi nkato ahụ. Ya mere anyi na-agu:

“Ma mbe ha nuru ihe ndia, ha kpuchiri onu-ha, we nye Chineke otuto, si, ‘Ya mere o bu kwa ndi mba ozọ ka Chineke nyere *ncheghari nke neduba na ndu.*’” (Oru Ndi-Ozi 11:18, agbakwonyerem edemede eji egosiputa ihe puru iche)

“Ncheghari nke [na-eduga na] ndu!” Ncheghari nke *dugara na ndu*—bu ahumahu Konilios n'onwe ya nwere.

Ka a ghara ighotahie okwu ndi a. N'uzo siri ike ha *adighi* ekwu, “ncheghari maka ndu *ebighi ebi.*” Kama nke ahụ, ha bu ngosiputa nke “ibiaru ndu” nke bu nsonaazu ncheghari mgbe niile ma o bu ncheghari nke Onye Kraist ma o bu ncheghari nke ndi a na-azoputaghi.

N'ihia na obuna nye Ndi Kraist, Pol puru ikwu, si: “n'ihia na asi na unu nadi ndu dika anu-aru si cho, *unu gaje inwu*; ma o buru na unu newere Mo Nso me ka omume aru nwua, *unu gadi ndu.*” (Ndi Rom 8:13, agbakwonyerem edemede eji egosiputa ihe puru iche)

Ma-ogu, dika nna nwa ahu furu efu siri kwue, “O kwesiri ka ayi teghari egwu, ka ayi teghari kwa egwu onu: n'ihia na nwa-nne-gi nwoke a *nwuru anwu, di kwa ndu ozọ*; o furu efu, ewe hu ya ozọ.” (Luk 15:32, agbakwonyerem edemede eji egosiputa ihe puru iche)

Eziokwu di na nkwaputa a di omimi. Ma o bu Onye Kraist ma o bu onye na-abughị Onye Kraist nke na-awaghari n'ime mmehie, onye di otu ahụ bu aturu furu efu na nke na-akpafu akpafu, nke e kewapuru *n'ahumahu* nke ndu n'ezie nke a puru nani “idetu onu” ma nu utu ya n'ihu Chineke n'onwe Ya.—n'iso Ya nenweko.¹⁵

N'ihia ya, icheghari bu ime ka anyi ghotakwuo otu anyi kwesiri isi na-ebi ndu nakwa ibi “ndu” kwekoru n'uche Onye kere anyi. Ma ncheghari abughị uzọ anyi si enweta ndu *ebighi ebi.* Ama Luk gbara n'okwu a doro nnoo anya: “Ma mbe ndi mba ozọ nuru nka, ha nuria, nye kwa okwu Chineke otuto: ha we kwere na Jizos, ka ha ra, bu ndi edoro inata ndu *ebighi-ebi.*” (Oru Ndi-Ozi 13:48, agbakwonyerem edemede eji egosiputa ihe puru iche) O bughị, ka anyi riba ama, “*cheghariri* ma kwere.” Nani, “kwere.”

Gini ka m ga-eme ka e wee zoputa m? Aziza nke Pol na Sailas bu aziza nke Luk kwa: “Ha we si, Kwere n'Onye-nwe-ayi Jizos, agazoputa kwa gi, gi onwe-gi na ezina-ulo-gi.” (Oru Ndi-Ozi 16:31). N'ihia ya, ncheghari *abughị* ihe a choru. N'ezie, Luk ekwughị na ncheghari bu ihe a choru iji nweta nzoputa di ka Jon onye na-ezisa Ozi Oma na-ekwughikwa na o bu. Ndu ebighi ebi bu site n'okwukwe naani—*sola fide!*

N'ezie, a zoputaghi Konilios mgbe Pita ruru n'ulo ya. Ma mmuo ozi ahụ kwere Konilios nkwa na Pita “onye gagwa gi okwu ufodu, nke ageji zoputa gi, gi onwe-gi na ezina-ulo-gi nile.” (Oru Ndi-Ozi 11:14). Otu o di, mgbe Pita biara, o *kwusaghi* banyere ncheghari. N'ihia gini? O bu n'ihia na o di mkpa ka a zoputa Konilios. O cheghariworu!

O dighi ihe doro anya kari eziokwu a. Konilios si n'ikpere arusi ya chigharia iji choo Chineke nke Izrel. Iji mezuo nke ahụ, o “nyere ndi mmadu onyinye ebere n'uba, na-ekpekukwa Chineke ekpere mgbe niile” (Oru Ndi-Ozi 10:2). Nke a abughị ihe ozọ ma o bu ihe na-erughị icho Chineke na mmekorita di mma nke Konilios na onye okike ya bu Chineke. N'ihia ya, ihe o kpere n'ekpere bu ka Chineke nyere ya aka ka ya na ya diri n'udo. Obibia Pita biara bu aziza nye ekpere ndi ahụ.

A na-eme ka isi ihe a doo anya n'okwu Konilios n'onwe ya kwuru mgbe onyeozu ahụ biarutere:

Konilios we si, “Ubochi ano gara aga, rue oge awa nka, m'nekpe ekpere n'oge awa nke-iteghete n'ulom; ma le, otu nwoke guzoro n'irum n'uwe nenwu enwu, si, ‘Konilios, *anuru ekpere-gi*, echeta-kwa-ra olu ebere gi nile n'iru Chineke. Ya mere ziga na Jopa, kpotara onwe-gi Saimon, onye anakpo kwa Pita” (Oru Ndi-Ozi 10:30-32, agbakwunyerem edemede eji egosiputa ihe puru iche)

“Azawo ekpere gi,” ka onye ozi ahụ kwuputara. “onye gagwa gi okwu ufodu, nke ageji zoputa gi, gi onwe-gi na ezi-na-ulo-gi nile.” (Oru Ndi-Ozi 11:14).

Gini ka okwu ndi ahụ bu? O dighi ihe o bu la ha kwuru banyere nchehghari. Kama nke ahụ, ha bu okwu banyere okwukwe. Ya mere Pita gwara igwe mmadu ahụ gbatara n'ulo Konilios: “Onye ahu ka ndi-amuma nile nabara ama, na site n'aha-Ya *onye o bu la nke kwere na Ya ganata nbaghara nmehie.*” (Oru Ndi-Ozi 10:43, agbakwunyerem edemede eji egosiputa ihe puru iche)

Ihe nsonaazu ya putara ozugbo. Ozugbo okwu ndi a si n'onu Pita puta, a na-enweta nzoputa. Mmuo Nso na-awukwasi ndi na-ege ya nti kwere ekwe (Oru 10:44).

Anyi ekwuola na Konilios bu “nwa mmefu” nke akwukwo Oru Ndi-Ozi, o bukwu otu ahụ ka o di. Ebe o bu na onyeisi ndi agha a—di ka nwa mmefu ahụ—o “biara ghota” na ya bi “n'ala di anya” nke ndi Jentail na-ekpere arusi. O kpebiri, di ka a puru isi kwuo ya, “ilaghachikwuru” ezi Chineke ahụ di ndu.

Di nnoo ka njem si kewapu nwa mmefu ahụ n'ugbo nna ya, o bukwu otu ahụ ka Konilios si mee “njem”. Njem a were oge, ma Konilios ji onyinye ebere, ekpere, na ibu onu mee ya. N'ogwugwu nke njem ahụ, o choputara kpomkwem ihe nwa mmefu ahụ na-enupu isi choputara: O chotara Nna na-ahụ n'anya bu onye nabatara ya n'efu ma wukwasi ya ihunanya Ya site n'iwusa ya onyinye nke Mmuo Nso Ya. N'oge na-adighi anya mgbe nke ahụ gasiri, e mere Konilios baptism ma o bughị nani na ya na Chineke nenweko kamakwa ya na ohu Chineke bu Pita, onye ororo ka o “noro ubochi ole na ole” (Oru Ndi-Ozi 10:48).

Onye ga-agonahu na otutu ndi na-achota Kraist n'uzo di nnoo otu a? Di ka nwa mmefu ahụ, dikwa ka Konilios n'onwe ya, ha na-eteta otu ubochi ma ghota na Chineke di ha mkpa. N'oge ahụ, ha echehgharia ma malite icho Onye Okike ha.

Ikekwe ha amalitela iga choochi. Ikekwe ha na-ekpe ekpere ma na-agu Baibul. Ikekwe ha na-amalite inye Chineke ufodu n'ime ego ha. Ikekwe ha na-agbali imeziwanye uzo ndu ha. Mmuo nso Chineke na-adota ndi di otu ahụ ma na-eme ka ha kweta. Ma o dighi nke o bu la n'ime ihe ndi ha na-eme n'ochicho ha na-achọ Chineke nke na-azoputa ha. Nchehghari ha adighi azoputa ha.

Kama nke ahụ, n'onodu ndi di otu ahụ, nchehghari ha na-eme ka ha laghachikwute Chineke. O na-akpali ha n'uzo ziri ezi, n'ih na o na-akpali ha icho iso Onye kere ha na-emeko ihe. Ma Chineke aghaghị ikpughere ndi di otu ahụ onwe ya mgbe nile. N'ezie, o na-eme ya mgbe nile, n'ih na Baibul na-ekwuputa, “O bu onye nenyeghachi ndi nacho Ya ugwo-olu” (Ndi-Hibru 11:6).

N'otu ebe n'okporo uzo anyi na-achọ, Chineke na-ezute onye mmehie chegharirinu. Mana mkpughe nke Chineke bu mgbe niile mkpughe nke ihunanya Ya zuru oke na nke na-enweghi atu maka anyi. O bu mgbe nile mkpughe nke Nna na-ahụ n'anya bu onye na-enye onye o bu la choro ya nzoputa ebighi ebi nani site n'okwukwe.

N'ih ya, na ngwusi nke ochuchọ ahụ, onye mmehie na-eche nani okwukwe nke Chineke ihu mgbe nile *sola fide!*

Dị Njikere Ikwere

N'ihhi ya, anyị pụrụ ihu otú Chineke *puru* isi jiri ncheghari dọta ndi mmadu n'okwukwe na-azoputa ndu n'ime Kraist. Ma o dighi ya *mkpa* ime otu ahụ. Kama nke ahụ, o puru iji ekele mee ihe.

Nwoke ahụ kpuru isi site n'omumu nke Onyenwe anyi gworo (Jon 9) bu ihe atu a ma ama. Onye-nwe-anyi na-ekewapu onodu nwoke a n'uzo doru anya site na mmehie o bula n'akuku ya ma o bu ndi muru ya (v. 2-3). O dighi otu oge n'ime mkparita uka Ya na nwoke a ka Onyenwe anyi gosiputara na O na-echebu onwe Ya banyere mmehie nwoke ahụ. N'uzo di iche, ndi Farisii ahụ na-ekweghi ekwe, bu ndi na-agbasosi iwu ike, boro ya ebubo n'uzo siri ike (v. 34). Ma mgbe nwoke ahụ kpuru isi zutere Onye Nzoputa ozo, otu ihe na-ese okwu n'etiti ha bu okwukwe. O siri ya, "Gi onwe-gi i kwere n'Okpara Chineke?" (v. 35). Nwoke ahụ kpuru isi zara, si: "O bu kwa onye, Onye-nwe-ayi, ka m'we kwere na Ya?" (v. 36).

"O bu naani ihe omuma ka m choro," ka nwoke a na-ekwu. "Adi m njikere ikwere ma o buru na i gwa m onye onye ahụ bu."

Nzaghachi nke Onye-nwe-ayi bu ihe ekpughere: "I huwo Ya, Onye gi na Ya nekwa okwu bu kwa Onye ahu." (Jon 9:37).

Nwoke ahụ kpuru isi zara ya ozugbo: O wee si, "Onye-nwe-ayi, ekwem!" O wee fee Ya ofufe.

O ga-abu ihe na-egosi na mmadu echeghariala na mmehie ya n'akuko di ka nke a. O dighi ebe o di.

N'adighi ka nwa mmefu ahụ bu onye ndu ya na-abaghi uru na mba di anya dotara n'ebe nna ya no, nwoke ahụ kpuru isi biakwutere Jizos n'ihhi ekele o nwere. Nwoke ahụ meghe anya ya no ebe a. O di nnoo njikere ikwere ihe o bula mmadu puru ikwere.

Mgbe mmadu di njikere ikwere, ha puru ime otu ahụ ozugbo. O dighi mkpa ikwusara onye di otu ahụ ozi oma banyere ncheghari n'oge ahụ. Di ka nwoke ahụ kpuru isi n'oge gara aga, e kwesiri ikpo ha oku ikwere ozugbo.

Ma n'ezie di ka Chineke puru iji ekele mee ka anyi nwee okwukwe, O pukwara iji egwu mee ihe. N'ezie, nke ahụ bu uzo o si mesoo onye na-elekota ulo mkporo na Filipai ihe. Onye na-elekota ulo mkporo ahụ di njikere—obuna na-achosi ike—ibu onye a zoputara n'ihhi na o doru anya na Chineke etinyewo aka n'ulo mkporo ya, obi abuo adighikwa ya na onwu nke ya onwe ya na-eche ihu na-ama ya jijiji (Oru Ndi-Ozi 16:27-29) N'ihhi ya, nani ihe o di ya mkpa ka a gwa ya bu ikwere.

Ma o bu ozo, Chineke nwere ike iji enweghi afu ojuju n'ime anyi—akpiri ikpo nku anyi n'ime—mee ka anyi nwee okwukwe na Kraist.

Nke a bu ihe O mere n'ebe nwanyi ahụ no n'olulu mmiri nke Saika, onye ndu ya juputara n'ogba aghara site n'otutu alimdi na nwunye na-enweghi afu ojuju (Jon 4:17-18). Jizos siri ya:

O buru na i matara onyinye Chineke, na Onye O bu Nke nasi gi, "Nyem miri ka M'nua;" gi onwe-gi gario Ya-ri, O genye kwa gi miri di ndu (Jon 4:10).

"Akpiri na akpo gi nku," Jizos na-ekwu. "N'ezie, o buru na i maara onye m bu na udi mmiri m puru inye gi, i gaara ariwori m ka m nye gi ya. Nke ahụ bu otu akpiri na-akpo gi nku!"

Ogwaghi nwanyi a okwu obula—obughi otu mkpuru okwu!—banyere ncheghari. A gwaghidu ya ka o hapu onye ya na ya na-akpa ugbo a. (Jon 4:18) Gini kpatara ya? O bu na Jizos

echeghi otu ahu? *N'ezie*, o nwere mmasi n'otu o si bie ndu. Ma nke ahu abughi isiokwu n'oge ahu ma oli. Isiokwu dinu mgbe ahu bu ndu ebighi ebi.

Ncheghari ga-abia mgbe e mesiri—maka nwanyi a, maka onye na-elekota ulo mkporo na Filipai, na maka nwoke ahu kpuru isi site n'omumu. O buru na ha gaje iso Nna ha nke eluigwe *nēnweko*, o ghaghi ibia—o bughi nani otu ugboro, kama otutu ugboro. Ncheghari di oké mkpa iji bie ndu di ka Onye Kraist na-aga nke oma.

Ma o bughi ihe a choro iji nweta ndu ebighi ebi.

Anyi kwesiri ikpachara anya ka anyi ghara ikowa oru Chineke site n'echiche anyi onwe anyi cheputara. *N'ezie*, Chineke na-azoputa nwoke na nwanyi o bula n'otu uzọ ahu—site n'okwukwe nani. Ma uzọ Ya nke iwetara ndi mmadu n'oge nke okwukwe bara uba ma digasi iche.

Chineke *puru* iji ncheghari mee ihe. Ma O nwekwara ike iji ekele, ma o bu egwu, ma o bu enweghi afo ojuju, ma o bu otutu ihe ndi ozo di ike na-akpali anyi. Chineke bu onye ochichi. O na-emeso mkporu obi nke o bula kpomkwem di ka amamihe Ya si choo. Ma okwu nke okpukpo oku ahu bu eziokwu n'uzo a na-apughi igbanwe agbanwe: “Onye nācho, ya nara miri nke ndu ahu n'efu.” (Mkpughe 22:17).

Chineke nwere *nani otu uzọ* isi nye mmiri a. O na-enye ya n'efu. Ma Chineke nwere *otutu uzọ* isi mee ka ndi mmadu nwee aguu maka mmiri O na-enye.

Amaokwu Ndi Ozo Na-ekwu Banyere Ncheghari

O buru na anyi eburu n'uche nke oma ihe ndi anyi tuleroro ruo ugbo a, anyi ga-enwe ike ighota otutu n'ime ihe ndi ozo Baibul kwuru banyere ncheghari, si otu ahu na-ezere otutu mgbagwoju anya na ihie uzọ.

Ikpo oku ncheghari bu ikpo oku ibanye n'udo na mmekorita oma mmadu na Chineke. Nke ahu bukwa kpomkwem ihe o bu mgbe Jon Onye Na-eme Baptizim kwusaara Izrel ncheghari (Mat. 3:2, 8, 11; Mak 1:4; Luk 3:3, 8). O bu oku a kporo mba ahu ka ha mee ka ha na Chineke, bu onye horo ha n'ime ezinulo nile nke uwa, dighachi na mma, ka ha wee buru ndi Ya.

Na nkwusa Jon, ncheghari ruru kpomkwem oru o mere na ndu Konilios. E mere ya iji kwadebe mba ahu maka inwe okwukwe n'Onye ahu Na-abianu. Pol kwuru nke a n'uzo doru anya n'Oru Ndi-Ozi 19:

Pol we si, “Jon ji baptism nke ncheghari eme baptism, nasi ndi-Ju ka ha kwere n'Onye ahu Nke gaje ibia n'azu ya, nke ahu bu, na Jizos.” (Oru Ndi-Ozi 19:4)

N'ebe a, anyi na-ahu ozo na ncheghari na okwukwe abughi otu ihe. Kama nke ahu, ncheghari gaje *ikwadebe* Izrel maka okwukwe, kpomkwem di ka o si kwadebekwa Konilios bu onye Jentaal maka okwukwe.

Ozokwa, otutu n'ime iyi egwu ndi e tiri Izrel na-enweghi ncheghari metutara odachi mba ahu ga-enweta ma o buru na ha anogide na-eme ihe megidere Chineke. Di ka ihe atu, Jon Onye Na-eme Baptizim kwuru banyere anyuikpe ikpe nke e debere na mgborogwu nke osisi na nke ga-egbutu osisi o bula na-adighi ami mkporu ka e wee tuba ya n'ime oku (Mat 3:10; Luk 3:9). N'agbanyeghi nke ahu, e kwesighi ile nke a anya di ka iyi egwu nke mbibi ebighi ebi, kama nke ahu, e kwesiri ile ya anya di ka ido aka na nti banyere mbibi ahu na-ere oku nke kpuchiri mba ahu n'afu iri asaa Onyenwe Anyi, nke kpatara onwu nke otutu puku mmadu.

Eziokwu a kwesiri iputa ihè mgbe anyi lerukwuru okwu ndi ozo onye n'eme baptism kwuru anya:

Onye ihe-ifucha-oka-Ya di n'aka-Ya, O gafuchapu kwa ebe-nzocha-oka-Ya nke-oma, O gekpokota kwa oka-Ya n'oba-Ya, ma O gēji oku anāpughi imenyu emenyu rechapu iḅoḅo. (Matiu 3:12, agbakwunyerem edemede eji egosiputa ihe puru iche)

Onye oru ugbo o bula no na-ege Jon nti ghotara ihe atu a nke oma. Oku ahụ gbara ahijia ahụ oku kpankpan. N'ikwu ya n'uzo di mfe, e bibiri ahijia ahụ.¹⁶ Nke a puru izo aka nani n'ikpe nke ga-adiru nwa oge na onwu anu ahụ. A naghị "ere" ndi a na-azoputaghị oku—a naghị "ebibi" ha—n'ime oku alá mmuo! N'ebe ahụ, "ikpuru adighi anwu anwu, oku adighikwa anyu anyu" (Mak 9:44, 46, 48). Ma n'odachi nke mba ahụ mere n'afọ iri asaa Onyenwe Anyi., e gburu ma bibie ndu nke otutu puku mmadu.

N'otu mmetuta ahụ nke okwu Jizos na Luk 13: "O buru na unu echegharighi, unu nile gala n'iyi otu ahu." (Luk 13:3, 5). N'ebe a, okwu ahụ bu "gabiga" bu okwu Grik di nnoo mma nke puru iputa nani "inwu onwu".

N'uzo doro anya, Jizos na-ekwu banyere onwu nkiti. "Ndi Galili ahụ, ndi Pailat were obara-ha gwakota n'aja-ha" (Luk 13:1) *anwuola*. "Egbuola" Mmadu "iri na asato ahụ ulo elu di na Siloam dakwasiri" (Luk 13:4, agbakwunyerem edemede eji egosiputa ihe puru iche)

"I ga-anwu, kwa," Onyenwe anyi na-ekwu, "o gwula ma i cheghariri."

Ihe iru uka adighi ya na otutu n'ime ndi na-ege Ya nti nwuru n'odachi ndi Rom wetaara Palestina n'afọ iri asaa Onyenwe Anyi. Ma ndi cheghariri—ndi meziri mmekorita ha na Chineke—ga-alanari.

Ka a ghara inwe mgbagwoju anya n'ukpuru a. Ogwugwu nke onye mmehie o bula na-enweghi ncheghari bu onwu.¹⁷ Nke a bu eziokwu obuna ma o buru na a zoputalari onye mmehie ahụ na-enweghi ncheghari ma jide ya n'aka na o ga-aga eluigwe. E wezuga ncheghari, Onye Kraist na-eme mmehie na-aga inwu onwu ike n'ihia aka Chineke nke na-adọ aka ná nti.

Nke ahụ bu ihe Jems bu n'uche mgbe o gbara umunna ya bu Ndi Kraist ume ka ha si n'uzo mmehie o bula chigharia:

Umu-nnam, asi na onye o bula n'etiti unu si n'ezi-okwu jehie, ma otu onye we me ka o chigharia; ka o mara na onye meworo ka *onye-nmehie si na njehie nke uzọ-ya chigharia gazoputa nkpuru-obi n'onwu*, o gekpuchi kwa otutu mmehie. (Jemes 5:19-20, agbakwunyerem edemede eji egosiputa ihe puru iche)

"Nwee nchegbu," ka Jemes na-ekwu, "ichọ ncheghari nke nwanne gi mgbe o bula i huru ya ka o na-akpafu. Mgbe i mere nke ahụ, i puru izoputa ndu ya!"¹⁸

Mmechi

Site n'ihe anyi huro n'isiakwukwo a, anyi aghaghị ikwubi na okpukpo oku a na-akpo ndi mmadu ka ha chegharia *kariri* oku a na-akpo ndi mmadu ka ha nweta nzoputa ebighi ebi. Kama nke ahụ, o bu oku a na-akpo ka e mee ka ihe e kere eke na Onye Okike ya *di n'otu*, oku a na-akpo ka umu nwoke na umu nwanyi na-eme mmehie na Chineke na-agbaghara mmehie *nwee nweko*.

Ọ bụrụ na anyị eburu eziokwu a n'uche nke ọma, ọ dịghị mgbe anyị ga-emehie site n'iche na ncheghari bụ ihe a chọrọ iji nweta nzọpụta ebighị ebi.

N'uzọ dị otú a, anyị ga-eji nghọta zuru ezu ọkwu ndị dị ka ndị a:

Otú a ka edeworo ya n'akwukwọ nsọ, na Kraist ahu gāhu ahuhu, si kwa na ndi nwuru anwu bilie n'ubochi nke-atọ; *na agēkwusa kwa nchēghari na n̄baghara nmehie n'aha-Ya gwa mba nile, nāmālite site na Jerusalem.* (Luk 24:46-47, agbakwunyerem edemede eji egosiputa ihe pụrụ iche)

Nke a, n'ezie, bụ ụdị Lucan nke Ọrụ Ukwu ahụ. Dịkwa ka okwu Matiu nke iwu a (Matiu 28:18-20), ọ na-elekwasị anya na *ọkpukpọ oku sara mbara* n'ime ahụmịhe dị mkpa na Chineke.¹⁹

Na Matiu, a kọwara ahụmịhe ahụ dị ka *ibụ onye na-eso ụzọ* Jizọs Kraist Onyenwe anyị (Matiu 28:19) ma na-agụnye irube isi n'iwu Ya (28:20). Na Luk, a kọwara ahụmahụ ahụ dị ka *nwekọ anyị na Chineke* nke anyị na-abanye na ya site na “ncheghari na mgbaghara nke mmehie.” N'ezie, ọ bughị ihe ijuanya na ụdị ọrụ Luk nyere na-esochi ihe atụ ọzọ nke *nwekọ na tebụl* n'etiti ndị na-eso ụzọ na Onyenwe ha bilitere ugbo a (Luk 24:42-43).

Otú ọ dị, Ozioma Jọn dị iche na nke Matiu na Luk. Ebe Matiu na Luk lekwasịrị anya *na ahụmịhe* nke Chineke nke a na-akpọ ndị mmadụ, Jọn lekwasịrị anya n'isiokwu *dị warara kari*; otu esi enweta ndụ ebighi ebi. Ebe ọ bụkwa na isiokwu *ahụ* dị ya n'obi, ọ dịghị mkpa ka Jọn onye na-ezisa Ozi Ọma kwuo banyere ncheghari.

N'ezie, okwu ahụ bụ “ncheghari na mgbaghara nke mmehie” (Luk 24:47) bụ okwu *e ji chikọta ihe*. Ha ekwughị nkọwa nile nke nkà mmụta okpukpe Luk. Kama nke ahụ, dị ka anyị hụworo, Luk kwetara ihe Jọn kwuru na ndụ ebighi ebi—nzọpụta ebighi ebi—bụ nanị site n'okwukwe.

Ma o doro anya na okwu ndị bụ 'ncheghari na mgbaghara nke mmehie' metụtara akwukwọ Ọrụ Ndịozị. N'ezio kwu, ihe a na-ekwusa n'ebe ahụ bụ ka ndị mmadụ chegharia, ka a gbagharakwa ha mmehie ha. Iji malite, a na-ekwughachi òkù Jọn Onye Na-eme Baptizim kporo Izrel icheghari n'isiakwukwọ ndị mbụ nke Ọrụ Ndịozị (2:38; 3:19; 5:31). Dika odi kwa na nkwusa nke Jọn, ncheghari a kwesiri igosiputa na baptizim (Ọrụ Ndị-Ozi 2:38).

Ihe kwesiri ka a rịba ama karịsịa bụ Ọrụ 5:30-31, bụ nke na-ehota, n'izo aka n'ebe Izrel nọ, isiokwu Luk (24:47). N'ihia ya, mgbe Pita na-agwa ndị ndú ndị Juu okwu, o kwuru, si:

Chineke nke nna-ayi-hà mere ka Jisus si n'ọnwu bilie, Onye unu onwe-unu bụrụ, nākwuba Ya n'elu osisi. Onye ahu ka Chineke were aka-nri-Ya welie elu ibu Onye-ndú na Onye-nzọputa, *inye Israel nchēghari na n̄baghara nmehie.* (Ọrụ Ndị-Ozi 5:30-31, agbakwunyerem edemede eji egosiputa ihe pụrụ iche)

Ya mere, nkwusa mbụ ahụ dị n'Ọrụ Ndịozị, bụ nke *malitere na Jeruselem* (Luk 24:47), bụ ikwughachi òkù Jọn Onye Na-eme Baptizim kporo Izrel ka ha mezie mmekọrịta ha na Chineke bụ nke kpataworo ọdachi. Ọ bụrụkwa na ihe dị oké njọ n'oge Jọn, ọ dīkariri nnoo njọ ugbo a. N'ihia na ugbo a mba ahụ akpogidewo Onye ahụ Chineke mere ma Onyenwe anyị bụ Kraist n'obe (Ọrụ Ndị-Ozi 2:36).

N'ezio kwu, oké ọkụ ahụ gbara n'afọ iri asaa Onyenwe Anyị nozi n'ọnu ọnu ebe a ga-amụnye ya.

Ka Israel juru okpukpo a, okpukpo oku maka “ncheghari na mgbaghara mmehie” na-aga n’ihu “*na mba niile*” (Luk 24:47). Akwukwo Oru Ndiози bu nani ihe ndeko Baibul anyi nwere banyere mgbasawanye nke eziokwu Chineke n’etiti ndi Jentail.

N’ihi ya, n’ihe ndeko ya banyere mgbasawanye a, Luk horo akuko banyere Konilios di ka isi ihe di n’akuko ya. Dika anyi huworo, Konilios bu ihe nlere anya di egwu nke ncheghari, dika o bukwa ihe nlere anya nke mgbaghara nke mmehie, nke Konilios natara site n’okwukwe (Oru Ndi-Ozi 10:43-44).

Konilios, mgbe ahu, bu ihe nlereanya nke Luk maka ndi Jentail n’ebe niile, onye Pol gawusara “ncheghari n’ebe Chineke no, na okwukwe n’ebe Onye-nwe-ayi Jizos no” (Oru Ndi-Ozi 20:21).

Pol n’ezie bu onye Luk huru di ka dike. O bu ya bu onye a koro akuko ya na Luk. Ebe o bukwa na Luk so Pol mee njem mgbe ofodu, o ghotara ozizi Pol nke oma kari onye o bu la ozo. Dika omumaatu, Luk maara na o buru na a juo Pol ihe mmadu ga-eme ka a zoputa ya, aziza ya ga-adi mfe ma zie ezi: “Kwere n’Onye-nwe-ayi Jizos, agazoputa kwa gi” (Oru Ndi-Ozi 16:31).

Oleekwanu maka ime ka a mara na ihe i mere ziri ezi? Luk maara na na nka mmuta okpukpe nke Pol, nke a kwa bu nani site n’okwukwe. N’ezie, Luk n’agbaso ihe Pol kwuru n’okwu a n’ulo nzuko di n’Antiok nke Pisidia: “*Onye o bu la nke kwere na Ya n’onye ezi omume n’ihe nile*, nke napughi igu unu na ndi ezi omume na ha nime iwu Mozis” (Oru Ndi-Ozi 13:39, agbakwunyerem edemede eji egosiputa ihe puru iche)

O dighi okwu a na-ekwu ebe a—obughi otu mkpuru okwu!—banyere ncheghari. Lee ka okwu ndi ahu si yie nnoo ndi ahu di n’akwukwo Ndi Rom. Gini kwa mere na o gaghi eme ya? Okwu ndi ahu bu nke Pol n’ebe abuo ahu.

Ma Luk makwara na Pol kwusara *ozi ka ukwu*. Ozi ahu bu oku a koro umu mmadu—ma ndi Juu ma ndi Grik—ka ha soro Chineke n’onwe ya nwee nweko di oku mkpa. N’ozi a sara mbara kari, ncheghari keere oku putara ihe.

N’igbachitere onwe ya n’uzo siri ike n’ihu Eze Agripa na onye ochichi Rom bu Festos, Pol kwuputara ihe nile o kwusara ndi mmadu:

Site n’ihe ndia, eze Agripa, abughi onye nadighi-ekweye ohu ahu nke elu-igwe: kama eburum uzo koro ndi bi na Damaskos akuko, ko kwa na Jerusalem, na nime ala Judia nile, ko-kwa-ra ndi mba ozo, *ka ha chegharia chigharikute kwa Chineke, nalu olu kwesiri ncheghari*. (Oru Ndi-Ozi 26:19-20, agbakwunyerem edemede eji egosiputa ihe puru iche)

“Ana m ekwusa idi nso”, ka Pol na-ekwu. “Ana m ekwusa udi ahumihe okpukpe nke na-eme ka ndi mmadu chigharikuwuru Chineke ma na-aruputa ezi oru.”

Ma Pol *adighi* ekwu, di ka nka mmuta nzoputa dabeere na oru na-azoro, na a pughi izoputa mmadu n’enweghi ncheghari ma o bu na mmadu apughi iga eluigwe ma o buru na o dighi ebi ndu nke oru oma. O dighi mgbe Pol kwuru *nke ahu!* Baibul ekwughi *nke ahu*. Ihe Pol na Baibul *kwuru* doro anya:

Ma onye *nalughi olu*, kama o kwere n’Onye ahu Nke nagu onye nasopughi Chineke n’onye ezi omume, anagu *okwukwe-ya* nye ya dika ezi omume. (Ndi Rom 4:5, agbakwunyerem edemede eji egosiputa ihe puru iche)

Ncheghari

N'ikwu ya n'uzo ozo, o buru na i puru ijuwo Pọl ihe o di mkpa ka i mee iji nweta nzoputa ebighi ebi, o gaara asi nani: "Kwere!"

Ee, ndi Ndozighari Uka ahụ mere ihe ziri ezi n'agbanyeghi ihe nile. Nghota na-akpali akpali nke echiche Ndozighari Uka ahụ dabeere kpam kpam na Baibul ma buru eziokwu: *Naani n'okwukwe!*

Isi Nke 13

Ndị A Gụrụ ná Ndị Ezi Omume n'Ihi Ọrụ Ha

Dị ka anyị ka hụworo, Pọl onyeozị chikọtara n'ụzọ sara mbara otú o si kwusaa eziokwu Chineke n'okwu na-akpali akpali o kwuru mgbe ọ na-azara ọrụ ya n'ihu Agripa, Festos, na ndị ikom a ma ama zukọtara na Sesaria. Lee okwu ndị ahụ ọzọ:

Site n'ihe ndia, eze Agripa, abughm onye nādighi-ekweye ọhù ahu nke elu-igwe: kama eburum uzọ koro ndi bi na Damaskos akuko, ko kwa na Jerusalem, na nime ala Judia nile, ko-kwa-ra ndi mba ọzọ, *ka ha chègharia chigharikute kwa Chineke, nālu ọlu kwesiri nchèghari*. (Orụ Ndị-Ozi 26:19-20, agbakwunyerem edemede eji egosiputa ihe puru iche)

Nke ahụ bụ ozi Pọl n'ụzọ dī mkpirikpi. Ebe ọ bula ọ gara n'ogbè ndi Rom, ọ kpọrọ mmadụ nile okù ibi ndu nke e ji ncheghari na ezi ọrụ mara. Ma, dī ka anyi hukwara, ihe Pọl bu n'uche n'okwu ndi a abughị na a na-adabere n'uzo ọ bula ná ncheghari n'onwe ya ma ọ bụ n'ezi ọrụ ndi ncheghari na-eduga na ha, ka a ga-esi nweta izi ezi na ndu ebighi ebi.

Ma Pọl ebughị n'uche, dī ka ụfọdu na-eche, na “orụ kwesiri ncheghari” bụ ihe ncheghari *na-apughị izere ezere*. O kwughị na ha bụ *ihe a na-apughị izere ezere* nke okwukwe na-azoputa onwe ya. Ndị chere na ha na-ahụ nke a n'Akwukwo Ọrụ Ndiozi na-ahụ onyinyo ụgha. Ọ dighi otu mkpuru okwu dī n'akuku Akwukwo Nso a nke na-akwado echiche dī otú ahụ.

N'uzo megidere nke ahụ, o doro nnoo anya na Pọl echeghi na ncheghari n'onwe ya ga-eme ka mmadụ ruo ọrụ kwesiri ekwesị. Kama nke ahụ, agbamume ahụ bụ ka a ruo ọrụ ndi dī otú ahụ bụ ihe dī iche na nke a na-adighi ahukebe n'ozu ya dum. N'ezie, dī ka anyi ribara ama, ná ntuziaka Pọl nyere Taitos, o kwusiri ike, si: “Okwu a kwesiri ntukwasi-obi, anamezube kwa ka i kwusie okwu bayere ihe ndia ike, ka ndi kweworo okwu Chineke *we tukwasi uche n'ibu ndi-isi n'olu oma*.” (Taitos 3:8, agbakwunyerem edemede eji egosiputa ihe puru iche)

E nwere ezi ihe mere ahumahụ dum nke onye kwere ekwe a muru ọzọ *kwesiri iji buru* ahumahụ nke inogide na-arụ ezi ọrụ.

Dika Pol kwuputara n'ebe ozo, ndi azoputara site n'amara site n'okwukwe bu ndi “ekere... maka ezi oru,” nke Chineke choro ka anyi jee ije (Ndị Efesos 2:10).

Ma a puru ikwu otu ihe ahụ banyere ibu onye na-eso uzo. N'ezie, dika nnukwu ọrụ ahụ si dī, ime ndi na-eso uzo putara “*ikuziri ha* ka ha debe ihe niile” Kraist nyere n'iwu (Matiu 28:20). N'ihia ya, ibu onye na-eso uzo bu ndu nke anyi ji amuta *irubere* Onyenwe anyi isi.

Ozokwa, a puru ikwu eziokwu a n'ihia banyere iso Chineke na Kraist *nēnweko*. Onye kwere ekwe nke huru Onyenwe ya n'anya ga-edebe iwu nke Onyenwe ya ma nwee ahumihe bara uba nke mkpughe nke Onye Nzoputa ya (Jon 14:21). Jizos kwere onye di otua nkwa na ya na Nna ya “ga-abiakwute ya ma mee ebe obibi ha n'ime ya” (lee v 23).

Ije ije n'oru oma—nweko na Chineke—igho onye na-eso uzo Jizos Kraist. Ndị a bu udi “Atọ n'Ime Otu” nke omume na nke ime mmuo nke bu n'ezie otu nnukwu eziokwu: ndu Ndị Kraist. N'ezie, mmadụ inweta ndu ahụ bụ onyinye sitere n'aka Chineke. Ma ọrụ onye ozi bụ Onye Kraist adighi agwu mgbe mmadụ natara onyinye a. N'uzo ụfodu, ọrụ ahụ ka malitere amalite.

N'ihia ya, dị ka Pọl, onye ozi nke eziokwu Chineke aghaghị idị na-ekwusi ike mgbe nile na “ndị kwere ekwe” kwesiri “ilezi anya inogide na-arụ ezi orụ”, na-akpali ha mgbe nile “irụ orụ ndị kwesiri ncheghari.” Orụ a na-adigide adigide ma ọ buruhaala na ozi Ndị Kraịst na-ejere ha adigide.

Ọ bụkwa n'irụ orụ a ka onye ozi nke na-ekwesị ntụkwasi obi n'okwu ahụ na-asopuru n'uzọ kwesiri ekwesị ezi ibuisi nke Jisọs Kraịst. N'ihia na mgbe ọbụbueze Jizọs putara ihè na ndu ndị na-eso ụzọ Ya, ụwa ga-ahụ nke a, Chineke ga-abụ onye a na-enye otuto, ndị kwere ekwe n'onwe ha ga-abụ ndị ezi omume *site n'orụ*. Anyị ga-ekwu banyere ụdị ihe a n'oge na-adighi anya.

Ibuisi Jizọs

Ọ bụrụ na Jọn 3:16 bụ nke kasị amị mkpuru n'ime akụkụ Akwụkwọ Nsọ nile maka nzọputa, o yikariri ka Orụ 16:31 ọ ga-eso ya. Anyị tulerere akụkụ Akwụkwọ Nsọ a n'isiakwụkwọ bu ụzọ, ma ọ dị anyị mkpa itule ya ozo n'ebe a:

Ọ we kuputa ha, si, “Ndi-nwe-ayi, gini di nkpa ka m'me ka ewe zoputam?” Ha we si, “Kwere n'Onye-nwe-ayi Jisus, agazoputa kwa gi, gi onwe-gi na ezinaulo-gi.” (Orụ Ndị Ozi 16:30-31)

Ọ bụ nanị mgbe ebighi ebi ga-ekpughe otutu puku mkpuru obi ndi dabeere na nkwputa a na-enweghi mgbagwoju anya maka obi utọ na odimma ebighi ebi ha. N'ezie, ha ga-agunye otutu ndi nakweere nkwa a mgbe ha bu umuaka, nakwa otutu ndi ozo mere otu ahụ n'oge ndu ha nile.

Ma inu ka ndi oka mmuta okpukpe na-atule akuku Akwukwo Nso a bu ihapu ihe nile na-egosi na o di mfe ma na-awaghari n'ebe togboro n'efu nke ochichiri na ogba aghara. Ozokwa, di ka anyi kwurula, o doro anya na o dighi ihe o bula e kwuru n'ebe a banyere ncheghari. Ma o dighikwa ihe o bula e kwuru banyere nraranye, baptizim, ezi oru, ma o bu ihe o bula ozo yiri ya. A kwara okwukwe nani di ka aziza zuru ezu nye ajuju onye nche ulo mkporo ahụ juru. Mana ndi nkuzi n'ochichi anaghi enwe afọ ojuju na aziza a dika o di.

N'ihia ya, kama ikweta ihe o kwuru, ha na-agbali iji ihe e dere n'ebe ahụ na-eme ka a ghota ihe ha na-ekwu. N'ihia ya, n'anya otutu ndi nkuzi na-ekwu na mmadu bu onye ukwu, ihe mere ha ji ele ihe anya otu ahụ bu na Pọl na Sailas siri, “Kwere n'Onyenwe anyi Jizos Kraist.” Ha gara n'ihu ikwu na iji okwu ahụ bu “Onyenwe anyi” eme ihe na-egosi ido onwe anyi n'okpuru ikike Ya mgbe anyi kweere.¹

Nke a bu mmejọ di oké njo na nke a na-apughi igbagha agbagha. Ọ na-agunye echiche na-ezighi ezi nke asusu a maara nke oma nke a na-akpo mgbe ufodu “Nnyefe na-akwadoghi iwu.” N'udi njehie a, a na-agughachi echiche e si n'okwu ndi ozo nweta, ma o bu nke e si n'ihe ndi gbara ya gburugburu nweta, n'uzo na-ezighi ezi n'otu okwu di ka akuku nke ihe o putara.² Nke a bu ihe mere n'ebe a. Pọl na Sailas ji okwu ahụ bu “Onyenwe anyi” mee ihe iji mata Onye onye na-elekota ulo mkporo ahụ kwesiri itukwasị obi, ma o dighi emetuta ihe okwu ahụ bu “kwere” putara.

Ihe atụ di mfe puru ime ka isi ihe a doo anya kari. Enwere m ike igwa enyi m: “Tukwasị Onye Isi Oche Bush obi na o ga-elekota okwu a.” O doro anya na nke a abughi otu ihe ahụ di ka isi: “Na-edo onwe gi n'okpuru ikike nke Onye Isi Oche Bush.”

Ma iji were mgbagwoju anya asusu nke nkà mmụta okpukpe chi nyere anyị maka Orụ 16:31, were ya na m gwara enyi a, “Cheta ugbu a, m kwuru ka ị tũkwasi obi na ONYE ISI OCHE Bush! Nke ahụ ụtara na ị ghaghị ịdị njikere ido onwe gị n'okpuru ikike ya. E kwuweri, *o bu ONYE ISI OCHE.*”

Ọ ga-abụ na enyi m ga-achị m ọchị maka na m kowaara ya ihe ahụ m kwuru n'uzo na-egosi na ọ bụ ịta mmadụ ahụ. Ma ọ bụkwana ya asi: “Olee otú m kwesiri ịmara na ọ bụ ihe a ka ị choro ịgwa m? I kwughị ihe ọ bụla banyere *irubere* Onyeisi Bush isi. Naanị ihe i kwuru bụ ka m tũkwasi ya obi, echekwara m na ọ bụ ihe ị choro ka m mee!”

N'ezie, na-eburu n'uche na m maara otú e si eji asusu Bekee eme ihe n'uzo di irè, m puru inwe ezi ihe mere m ga-eji gwa enyi m ka ọ tũkwasi ONYE ISI OCHE Bush obi. Ọ buru na ọ bụ nanị George Bush, nwa amaala America, a puru inwe ajuju ụfodu banyere ma à puru ịtũkwasi ya obi n'okwu siri ike n'ezie. Ma utu aha ahụ bụ ONYE ISI OCHE na-eme ka a mata ya di ka nwoke nwere ikike na ihe onwunwe kariiri nnoo nke enyi m. Aha akwukwo ahụ n'onwe ya na-agba anyi ume ịtũkwasi ya obi.

Ọ bụkwa otú ahụ ka ọ di utu aha ahụ bụ “Onyenwe anyi” nke di n'Oru Ndiozi 16:31. Nke a abughị onye Juu nkiti nke a gwara onye na-elekota ulo mkporo na Filipai ka o nwee okwukwe n'ebe ọ nọ maka odimma ebighi ebi ya. Kama nke ahụ, Ọ bụ Onyenwe anyi, nke nwere ike na ihe onwunwe nile nke aha a di ebube na-egosi. N'ihe banyere nzoputa, Ọ puru inye ihe di mkpa iji gboo mkpa onye mmehie.

Ma igosi na udi ufodu nke ihapu uche bu akuku nke azumahia nzoputa di n'Oru 16:31, bu iji ike tinye n'ime ihe odide echiche ndi na-adighi na ya.

N'ezie, anyi puru iga n'ihu. O nweghi ihe di ka “*ime* ka Jizos buru Onyenwe ndu anyi.” Akwukwo Nso mere ka o doo anya na Ọ bụ Onyenwe anyi *ugbu a*, ọ bughị nanị nke Ndị Kraist kamakwa nke ndi nile a na-azoputaghi!

Ọ bụ ya mere Pita onyeoziri jiri gwa ndi na-ege ya nti n'ubochi Pentikost, si: “Ya mere ka ulo Izrel nile mazue, na Chineke mere Ya ka Ọ buru Onye-nwe-ayi na Kraist-ayi, bu Jisus ahu Onye unu onwe-unu kpogidere n'obe.” (Oru Ndi Ozi 2:36)

Ọ baghi uru ma mmadu o kweere eziokwu ahụ ma ọ bụ na o kweghi. Jizos Kraist ka bu Onyenwe ha. N'ihu ya, mgbe Pita na-agwa ndi na-anabataghi ozi oma n'ulo Konilio okwu, o kwuru, si:

Okwu nke Chineke zitere umu Izrel, nezisa ozi oma nke udo site n'onu Jisus Kraist (Onye ahu bu Onye-nwe madu nile) (Oru Ndi Ozi 10:36)

Ma ọ buru na Ọ bụ “Onyenwe ihe nile,” olee otu onye obula ga-emeli Ya ihe Ọ bu?³

N'ezie, ndi na-eji okwu ahụ bụ “mee Ya Onyenwe ndu gi” eme ihe, na-agbalikari isi, “Daa onwe gi n'okpuru ibuisi Ya na ndu gi kwa ubochi”. Nke a bụkwa ezi ndumodu, ọ bụ ezie na ọ bụ nanị onye Kraist a muru ozo puru itinye ya n'oru n'ezie.

Eziokwu a bu isi ihe nke Iso Uzo Kraist dabeere na Baibul. Ọ dighi onye mmehie a na-azoputaghi azoputa puru izaghachi n'uzo kwesiri ekwesiri nibu onyeisi nke Kraist.⁴ Ikike ime otu ahụ adighi n'ime mmadu ruo mgbe a muru ya ozo. Ọ bụ nanị mgbe a muru mmadu ozo ka ọ na-enweta ikike nile di mkpa maka ido onwe ya n'okpuru na irube isi di ka Onye Kraist. Ma ọ bụ, dika Pita kwuru, ọ bụ naanị mgbe ahụ ka ndi kwere ekwe na-enweta “ihe niile metutara ndu na nsopuru Chineke” (2 Pita 1:3).

Uzo ozo isi kwuo nke a bu icheta na onye mmehie na-abiakwute Onye Nzoputa di ka onye aririo no na mkpa,⁵ nke na-enweghi ike inye Chineke obuna udi nrubeisi kwesiri ekwesiri.

N'ezie, nwa mmefu ahụ apughi ime otu ahụ n'ebe nna ya no. Echiche ya banyere inyefe onwe ya n'aka nna ya di ka “onye oru e goro ego” kpughere erughi eru nke echiche ya. Ọ bughị

nani na ọ tughị anya ihunanya na-enweghị atụ nke nna ya, kama ọ na-eche banyere orụ nke ya dị ka “onye orụ e goro ego” n'ugbo nna ya.

Ma ozugbo ọ hụrụ nna ya n'ezie ma makuo ya, ọ kwusiri echiche a kpamkpam (Luk 15:20-21). Echiche ya dum banyere mmekorita ya na nna ya enweghị ike igbanwe kpamkpam site n'obi mmesapụ aka dị ukwu o zutere mgbe ọ lotara. Ugbu a—ma ọ bụ nani ugbu a—ka ọ puru igosi nna ya udi nrubeisi kwesiri ekwesị nke ihunanya na ekele.

Ọ bụ otu n'ime echiche efu nke echiche chi na ndị a na-azoputaghị nwere ike inye Chineke udi nrubeisi ọ bula nke Ọ ga-anabata dị ka akuku nke azumahia nzoputa. N'uzo megidere nke ahụ, ọ bụ nani ido onwe onye n'okpuru Chineke site n'obi a gbaputara agbaputa ka Chineke na-anakwere n'uzo zuru ezu. Ma ndị a na-azoputaghị enweghị ihe ha ga-enye. Ha bụ nani ndị na-ariọ aririọ na-adabere n'ebere Chineke.

N'ezie, nke ahụ bụ ihe ndị Chineke gbaputara n'aka ndị ya maara nke oma, dị ka e si kwuo ya n'uzo magburu onwe ya n'otu n'ime abụ ndị kasị ukwu a na-abụ na Chọochi, bụ “Oké Nkume nke Dịwara Kemgbe Uwa”:

Ọ dighi ihe di n'aka m m na-eweta,
Nani n'obe gi ka m rapara;
Ndị gbaa otu, biakwute Gi maka uwe;
Ndị na-enweghi enyemaka, n'elegide Gi maka amara;

Ihe na-adighi mma, m na-efepu dugaa na isi iyi,
Sacha m, Onye Nzoputa, maobu m ga-anwu!
—A. M. Toplady na Thomas Hastings
Oké Nkume nke Dịwara Kemgbe Uwa

Echiche ọ bula di iche na nke a abughị Iso Uzo Kraist Agba Ohuru.

Isopuru Ibuisi Ya

Ọ bụ ezie na nrubeisi nye obubueze Kraist abughị n'uzo ọ bula ihe a chorọ iji nweta ndu ebighi ebi, ọ di oké mkpa iji gosiputa ndu ahụ. N'ezie, ibi ndu di ka onye na-eso uzo bu ibi ndu n'okpuru ibuisi nke Onye Nzoputa anyi.

A na-ahụ nke a nke oma, di ka ihe atụ, n'Ozi Ukwu ahụ, bu nke okwu ndi a bu uzo kwuo: “Jizos we biakute ha, gwa ha okwu, si, Ewerewo ike nile di n'elu-igwe na n'elu uwa nyem. Ya mere, ganu, me mba nile ka ha buru ndi neso uzom...” (Matiu 28:18-19). “Ibuisi m,” Onyenwe anyi na-ekwu, “bu ntala nke iwu gi ime ndi na-eso uzo. I ga-arụ orụ megide ndabere nke ikike m zuru oke n'elu igwe na uwa.”

N'uzo doro anya, nke a putara na a ga-arụ orụ ahụ n'okpuru iwu Ya. Ma ọ putara ihe kariri nke ahụ. Ọ putakwara na ihe ọ bula ndi ohu Ya ga-ezute, n'ebe ọ bula ha gara ime ndi na-eso uzo, dikwa n'okpuru ichiisi Ya. N'ihia ya, ọ dighi ihe puru ime ha nke Ọ na-ekweghi ka o mee. N'ihia ibuisi ya kasinu, ndi ohu ya puru itu anya inwe ihe iga nke oma na mmeri ikpezu.

Ma, ọ bughị naani nke ahụ. N'ime mmezu nke orụ ahụ, ndi ohu Kraist ga-akuziri ndi ozo “nezị ha ka ha debe ihe nile, ka ha ra, bu nke M'nyere unu n'iwu” (Mat. 28:20). N'ihia ya, ọ bughị nani na a na-arụ orụ ahụ di ka mmeghachi omume nye obubueze nke Okpara Chineke, ọ na-agbasawanye n'ezie mmata nke obubueze ahụ site n'ikuziri nrubeisi n'iwu Ya.

Dịkwa ka anyị hụworo, n'oge a, a na-adọta ndị mmadụ n'iso Nna ahụ na Ọkpara ahụ na-enwe nwekọ miri emi kari: “Onye nwere ihe M'nyere n'iwu, nke nēdebe kwa ha, ọ bu onye ahu nāhum n'anya: onye nāhum n'anya, Nnam gāhu kwa ya n'anya, Mu onwem gāhu kwa ya n'anya, were kwa Onwem gosi ya.” (Jọn 14:21) Maọbụ, dika O kwuru obere oge ka nke ahụ gasiri: “Ayi gābiakute kwa ya, nēme kwa ebe-obibi-Ayi n'ebe ọ nọ.” (Jọn 14:23).

Ihe nsonaazụ n'ahumahu dị otú ahụ nke akụkụ Chineke ga-abụ otuto nke Chineke: “Nime nka ka anēnye Nnam *otuto*, ka unu nāmi nkpuru ri nne; unu gābu kwa ndi nēso uzom.” (Jọn 15:8, agbakwunyerem edemede eji egosiputa ihe pụrụ iche).

N'akụkụ nke ndị Kraịst, ihe nsonaszu ga-abụ “mmekọrịta enyi” nke ha na Onye Nzọpụta. N'ezie, e kwuputara echiche a mara mma nke mbụ ya n'oge na-adighi anya mgbe e kwusiri okwu ndi ahụ anyi ka hotasiri:

Unu onwe-unu bu *ndi-eyim*, ma ọ buru na unu eme ihe Mu onwem nēnye unu n'iwu. Akpọkwaghm unu ndi-orù ọzọ site n'ubu a; n'ihu na orù adighi-amara ihe onye-nwe-ya nēme: ma *akpowom unu* ndi-eyi; n'ihu na ihe nile M'nuru site n'onu Nnam ka M'mere ka unu mara. (Jọn 15:14-15, agbakwunyerem edemede eji egosiputa ihe pụrụ iche)

Nye onye kwere ekwe na-erube isi, nke a bu ihe magburu onwe ya ga-esi na ya puta.

Ma e nwekwara akụkụ ọzọ: akụkụ nke uwa. Ọ bu kpomkwem ọbubuenyi a anyi na Onyenwe anyi Jizos Kraist nwere, ọ bukwa kpomkwem nrubeisi a n'iwu Ya, na-eme ka e nwee àmà siri ike na uwa. Jizos n'onwe ya si otú a kwuo ya:

Iwu ọhu M'nēnye unu, ka unu hurita ibe-unu n'anya; dika M'huru unu n'anya, ka unu onwe-unu hurita kwa ibe-unu n'anya. *Madu nile gēji nka mara na unu bu ndi nēso uzom*, ọ buru na unu enwerita ihu-n'anya n'ebe ibe-unu nọ. (Jọn 13:34-35, agbakwunyerem edemede eji egosiputa ihe pụrụ iche)

Onweghi ihe na-egosi uwa eziokwu nke ahumihe ime mmuo anyi, ọ nweghi ihe na-egosi njikọ anyi na Kraist n'uzo di ire kari n'ihu ndi ọzọ, kari nrube isi anyi n'iwu Ya na—kari ihe niile—n'iwu Ya ihu n'anya. N'ezie, echiche a nke ibu onye a gbaputara n'ihu ndi ọzọ bu isiokwu e kwughachiri ugboro ugboro n'Akwukwo Nso Agba Oheru.

Dika omumaatu, Pita onyeozu kwuputara isiokwu a n'otu akukụ ahụ mara mma ebe ọ gbara anyi ume ka anyi tnye omume oma nile nke Ndị Kraist n'okwukwe anyi (2 Pita 1:3-7). O kwuru na ihe kasi mkpa n'uto ime mmuo a bu ihunanya. (2 Pita 1:7) Onye Kraist nke nwere omume oma ndi a ga-amị mkpuru (2 Pita 1:8), mana Onye Kraist nke na-enweghi ha, onyeozu ahụ dorọ aka na ntị, “Ọ bu onye kpuru isi, onye nāhu inyoghi-inyoghi, ebe ọ chezo nsachapu nke nmehie ochie ya nile.” (2 Pita 1:9).

Onyeozu ahụ kwuziri ihe ndi a ọ choputara site n'igba ha ume, si: “N'ihu nka, umu-nnam, nānunu oku n'obi kari ime ka okpukpo-unu na nroputa-unu buru ihe nēguzosi ike: n'ihu na asi na unu eme ihe ndia, unu agaghi-asu ngongo mbe ọ bula ma-oli...” (1:10).

Anyi ekwesighi iche, di ka ufodu ndi mere, na Pita lere okpukpo na nhoputa nke *umunna* ya anya di ka “ihe a na-ejighi n'aka”. N'ezie, okwu ndi bu “jide...n'aka” na-asughari otu okwu Grik nke a puru isughari ibu “kwado” ma ọ bu “Nyochaa.” Ma Pita apughị isi na ọ di ndi na-agu ya mkpa 'ikwado' ma ọ bu 'inyochaa' ihe ndi a *n'onwe ha*. Nanị igu ihe o kwuru n'amaokwu nke 2-4 kwesiri iwepu echiche di otu ahụ.

Ndị na-agụ akwụkwọ Pita nwere okwukwe (v 1, 5), e nyewo ha “ihe nile dị ndụ na nsọpuru-Chineke n’efu” (v 3), a natakwaro ihe ndị a “site na nmazu nke Onye ahụ Onye ji ebube na ịdị-nma nke aka Ya kpọ ayị” (v. 3). Ihe omuma nke Chineke na nke Kraịst bụ n'ezie ebe 'amara bara unu uba, ya na udo' nye ha (v. 2). Okwu ikpe-azu nke onye-ozu nye ha bu agbamume ka ha “*nāba uba* n'amara na omuma nke Onye-nwe-ayi, bú Onye-nzọputa-ayi, Jizos Kraist” (2 Pita 3:18).

Ee e, o nweghị ihe na-ejighị n'aka ma ọ bụ ihe a na-ejighị n'aka banyere ọkpukpọ na nhọputa nke ndị na-agụ akwụkwọ Pita, dị ka a ga-asị na ha onwe ha choro nkwenye a. Pita, dị ka ndị nile dere akwụkwọ ozi ndị dị n'Agba Ohuru, weere ya dika ihe na onweghi ihe ọ bụ na ndị ọ na-agwa okwu abughị nani Ndị Kraịst kamakwa na ha maara nke ahụ nke oma.

Ozokwa, dị ka anyị huru na mbu n'akwukwo a, ikwere na nkwa Baibul banyere ndu ebighi ebi bu ikwere na mmadu nwere ndu ebighi ebi. O buru na mmadu ekweghi na ya *nwere* ndu ebighi ebi, o gaghi ekwere na nkwa ndi ahụ, ebe ọ bụ na nkwa ndi ahụ na-emesi ndi kwere ekwe obi ike na anyi nwere.

Ọ bụ ihe na-ezighi ezi iche na ogbo mbu nke ndi Kraist, bu ndi a toghatara n'okpuru ozizi ndiozi, lusoro nsogbu nke inwe obi ike ogu di ka otutu ndi na-ezisa ozi oma na-eme taa. O buru na anyi echee na ndi na-agu akwukwo Pita choro ihe ndi ozo ga-eme ka obi sie ha ike karia nkwa ndi Jizos Kraist n'onwe ya kwere ha di ka ndi kwere ekwe, anyi na-eme nke ahụ n'enweghi nkwaado o bula sitere n'akuku Akwukwo Nso.

Ọ dighi ihe ọ bula mere a ga-eji chee na Pita gbara ndi na-agu akwukwo ya ume ka ha 'kwado' ọkpukpọ na nhọputa ha n'ihikpa ha nwere ime nke ahụ.⁶ N'uzo megidere nke ahụ, Pita aghaghị ichetawo n'ezie eziokwu ahụ bu na ndu e ji agwa oma ndi a magburu onwe ha nke Ndị Kraist mara ga-ewetara ndi nile na-ahụ ya ihe ama a na-ahụ anya na ndi a bu n'ezie ndi Chineke kporo ma horo.

N'ezie, nke a bu okwu di mkpa nke Pita tuleworo n'akwukwo ozi ya bu uzo:

Ndi m'huru n'anya, ariom unu dika ndi-obia na ndi no dika obia, ka unu ghara ime ihe ojo di iche iche nāgu anu-aru, nke bu ihe nebu agha imegide nkuru-obi; nebinu obi-unu nke-oma n'etiti ndi mba ozo; ka ha we *site n'olu oma nile unu, nke ha nele anya, nye Chineke otuto* n'ubochi nleta ahu nime ihe ahu ha nekwuto unu nime ya dika ndi neme ihe ojo. (1 Pita 2:11-12, agbakwunyerem edemede eji egosiputa ihe puru iche)

Ozokwa, Pita zoro aka n'otu isiokwu ahụ ozo na 1 Pita 3:15-16, bu ebe o gbara ndi na-agu akwukwo ya ume ka ha mee ka ihere mee ndi na-ebo ha ebubo site n'udi omume nke na-eme ka ha nwee ezi ako na uche. Njikoro nke ihe a nile na ozizi kwesiri ncheta nke Onyenwe anyi n'onwe ya doro anya: “Otú a menu ka ihè-unu nēnwu n'iru madu, ka ha we hu ọlu oma nile unu, we to *Nna-unu Nke bi n'elu-igwe.*” (Matiu 5:16, agbakwunyerem edemede eji egosiputa ihe puru iche)

Ma n'okwu otutu ndi a na-ekwu taa, na site n'ezu ọrụ anyi puru ijide n'aka na a ga-azoputa anyi, Pita ekwughị ihe ọ bula.

Ee e, nke ahụ abughị isi ihe di n'irubere Chineke na Kraist isi. Kama nke ahụ, nrubeisi bu ihe ibu ezigbo onye na-eso uzo putara. O bu uzo isi soro Onye Okike na Onye Mgbaputa anyi na-enwe mmekorita. Nke kasi mkpa, o bu uzo anyi si enye Nna anyi nke eluigwe otuto.

Uzo a nke isopuru ibuisi Jizos apughị isi n'amaghị ihe banyere mmekorita MU na Ya puta. O ghaghị ibia—o puru ibia nani—site n'obi nke nabatara ihu oma Chineke na-erughiri mmadu ma detu onyinye eluigwe ahụ ire nke bu n'efu n'uzo zuru ezu.

Onye dere ahụ otuto ahụ egosipụtawo mmụọ a n'uzọ zuru okè:

Mgbe m na-ele anya n'obe ahụ dị ebube,
nke Onyeisi nke ebube nwurụ,
m na-agụ uru m bara ụba ma ọ bụ ọnwụ,
ma na-eleda mpako m niile anya.
Ọ bụrụ na alaeze dum nke okike bụ nke m,
nke ahụ bụ obere onyinye;
Ihunanya dị ịtunanya, nke dị ebube,
na-achọ mkpụrụ obi m, ndụ m, ihe niile m.

—Isaac Watts

Mgbe M Na-enyocha Obe ahụ Dị Ebube

Mmechi

Ọ bụ eziokwu ahụ anyị tūleworo ka Jemes bu n'uche mgbe o dere okwu ndị a:

Èsiteghi n'ọlu gu Ebreham nna-ayi *n'onye ezi omume*, m̀be ọ churu Aisak nwa-ya nwoke n'elu ebe-ichu-àjà? I huwo na okwukwe-ya soro ọlu-ya lukọ ọlu, esite-kwa-ra n'ọlu ahu me ka okwukwe ahu zue okè; ewe mezu ihe edeworo n'akwukwọ nsọ nke nāsi, Ebreham we kwere okwu Chineke, ewe gua ya nye ya n'ezi omume; *ewe kpọ ya eyi nke Chineke*. (Jemes 2:21-23, agbakwunyerem edemede eji egosiputa ihe pụrụ iche).

“Ebreham,” Jemes na-ekwu, “bịara ka a kpọọ enyi Chineke site n'irube isi ya na ichu Aisak n'aja n'elu ebe ichuaja. Nke a mezuru ihe mgbaru ọsọ nke izi ezi mbụ ya site n'okwukwe ogologo oge tupu mgbe ahụ. A gurụ ya n'onye ezi omume ugbo a site n'orụ.”

Banyere akukụ Akwukwọ Nsọ a a ma ama, Onye Ndozighari ukwu ahụ bụ Jón Kalvín dere ihe na-esonụ:

James apụtaghị ikuziri anyị ebe ntụkwasi obi nke nzoputa anyị kwesiri idabere—nke bụ isi ihe Pọl na-ekwusi ike. Ya mere, ka anyị zere echiche ụgha nke jidere ndị ọkà ihe omuma, site n'ighota ihe abụọ ọ pụtara: nye Pọl, okwu ahụ [nkwado] na-ezo aka n'otú anyị si *ewere onwe anyị di ka ndi ezi omume* n'ihu oche ikpe Chineke, nye Jemes, ọ na-ezo aka *n'igosi ezi omume* site n'ihe ndi ọ na-aruputa *n'anya mmadu*; ... N'echiche nke ikpeazu a, anyị pụrụ ikweta n'enweghi mgbagha na a na-akpọ mmadu onye ezi omume site n'orụ ya, di nnoo ka a pụrụ isi kwuo na mmadu na-aba ọgaranya site n'izuta nnukwu ihe onwunwe di oké onu ahia, ebe ọ bụ na akụ na ụba ya, bụ nke o zoburu n'ebe a na-adighi ahụ anya n'ime igbe e ji echekwa ihe, aghowo ihe a maara nke oma (*agbakwunyerem edemede eji egosiputa ihe pụrụ iche*).⁷

Irube isi nye Kraist, ibu enyi Chineke, ibu onye a gurụ n'onye ezi omume site n'orụ n'ihu ndi mmadu!

Nke ahụ bụ nani ụzọ a pụrụ isi kwanyere ibuisi Jizos Kraist ugwu ná ndu nke ndi a gurụ ná ndi ezi omume n'ihu Chineke nani site n'okwukwe.

Isi nke 14

Gini Mere I Ji Akpo M Ezi Mmadu?

O buru na e nwere otu adighi ike mmadu kari a nke o bu la ozo nke na-emebi ahumahu okpukpe, o bu omume anyi gbanyere mkporogwu miri emi iji chee na anyi bu “ezi mmadu.” O dighi ihe ijuanya na mgbe “ndi onautu na ndi mmehie biakwutere Jesus nso” “Ige Ya nti, “ Ndi Farisii na ndi odeakwukwo nwere mwute na mkpasu iwe site na nke a (Luk 15:1-2). N’ime ilu nke nwa mmefu, ndi ikom ndi a na-eche na ha bu ndi ezi omume ka anochitere anya ha site n’aka nwanne nwoke nke okenye, onye juru aririo nna ya ka o bata ma mee ememe nloghachi nwa mmefu (vv. 25-32).

Ozokwa, a na-egosiputakwa otu muo nke mmadu ikpo onwe ya onye ezi omume a n’ akuko ozo Jizos koru. N’ime akuko ilu a na-echeta maka igosi odiche doru anyia, Onyenwe anyi koru otu otu onye Farisii na otu onye onautu gbagoro n’ulo nso ikpe ekpere. Akuko a bu nke ewebatara site na Luk Onye Nkwusa Ozioma n’okwu ndi na-egosi ebumnuche ya nke oma: “O we tu kwa ilu a nye ufodu ndi tukwasiri obi n’onwe-ha na ha bu ndi ezi omume, ndi kpokwara ndi nile foduru ihe-efu” (Luk 18:9).

E nwere ihe di n’ime ebumnuche ilu a nke na-anaghi agafe agafe. N’ezie, n’ogbo obula nke uka enwere ndi okpukpe ndi ikom na ndi inyom ndi na-eche na ha bu ndi ezi omume na ndi enweghikwa obi abuo obula banyere nke ahụ. Ihe foro nke nta ka o buru na o nweghi atu, ndi a na-eleda ndi ozo anya bu ndi ha na-ewere di ka ndi di ala n’omume na n’uzo ime mmuo.

Ma e kwesighi iche na n’ilu a Jizos na-eche nani banyere ndi na-adighi enye Chineke otuto maka omume ha. N’uzo megidere nke ahụ, ha nwere ike inye Ya otuto *niile*.

Gee nti n’ekpere onye Farisii :

Chineke, *ekelem Gi*, na adighi m ka ndi foduru n’etiti madu, ndi nāpunara madu ihe, ndi ajo omume, ndi nakwa iko, ma-obu dika obuna onye-ona-utu a. Anamebu onu ubo abua n’izu ubochi asa; anamenye otu uzo n’uzo iri n’ihe nile, ka ha ra, bu nke m’natara (Luk 18:11-12, agbakwunyerem edemede eji egosiputa ihe puru iche).

Lee ka osi di iriba ama! Onye Farisii a *ekwuputaghi* na ezi omume o cheputara echeputa bu nke ya onwe ya mere. Kama nke ahụ, o na-ekele Chineke maka ya. N’ezie, o na-ekele Chineke na o bughu “ ajo mmadu “ di ka ndi ozo.

N’ezie, onye Farisii ahụ bu oka mmuta okpukpe, udi nke na-aga n’ihu na-eto eto ruo n’oke ubochi ugbo a. O weere onwe ya di ka akuku nke “n’igwe” ahụ Chineke kwadoro (Ndi Farisii n’onwe ha), na obi di ya utu na onodu omume nke ya na-ari elu nke ukwu kari a okwa onye utu isi dara ogbenye nke biakwara kpee ekpere.

Ma o hiere uzo! Onye Farisii ahụ di ka ndi ikom ndi ozo, onye ruru aru na onye mmehie n’uzo mpako ya, n’uzo okpukpe.

Onye onautu, n’aka nke ozo, weere agwa nke idi umeala n’obi na ncheghari n’ekpere ya nye Chineke:

Ma onye-ona-utu ahu guzoro n'ebe di anya, o choghi kwa iweli obuna anya-ya le elu-igwe, kama o nēti aka n'obi-ya, si, “Chineke, ka obi-Gi juru n'ebe mu, bú onye-nmehie, nọ” (Luk 18:13).

Ojiji Onyenwe anyi jiri odiche di n'etiti ndi ikom ekpere abuo a mee ihe di ike:

“Asi m unu, na nwoke a lara n'ulo ya buru onye a guru n'onye ezi omume n'ihu Chineke karja onye nke ozo. N'ihia na onye obula ga-ebuli onwe ya elu ka a ga-eweda, ma onye obula na-eweda onwe ya ala ka a ga-ebuli elu.” (Luk 18:14, agbakwiyerem edemede ejiri gosiputa ihe puru iche).

O bu ihe na-adoro mmasi n'ihu na Jizos ji n'ebe a nnukwu okwu Pol “onye ezi omume” mee ihe. O na-adoro mmasi, Ee, ma o bughu ihe ijuanya. Obuna Pol n'onwe ya kwetara na ozioma o kwusara ka a natara “site na mkpughe nke Jizos Kraist” (Ndi Gal 1: 11-12). Ya mere, ozizi nke izi ezi site n'okwukwe naani, ewezuga oru, a bughu nani bughu naani echiche Pol. N'ime nyocha ikpeazu, o bu ozizi nke Jizos Kraist Onyenwe anyi.

Ozizi a bu ogwugwo maka otu n'ime orja okpukperechi anyi kacha egbu egbu: mkpako mmuo na mmadu ikpo onwe ya onye ezi omume. N'ezie, ikpo mmadu onye ezi omume site n'okwukwe naani bu ihe di mkpa site n'ezio kwu a na-apughi izere ezere: “O dighi onye bu onye ezi omume, o dighi otu onye ma-oli” (Ndi Rom 3:10). Ma o bu, di ka Jizos n'onwe ya si kwuo ya, “O dighi onye obula bu ezi mmadu ma o bughu naani Chineke.” (Luk 18:19).

Ka okwu nke Onye-nwe-anyi buru ihe a na-atule n'ezio kwu. Ebe obula mmadu lere anya n'awa nke nwoke na nwanyi, n'ubochi nke Ya ma-obu n'ime nke anyi, a naghia ahụ mmadu nkiti nke bu ezigbo onye oma. Onye ahụ na-ahụ naani ndi mmehie - ufodu ndi a zoputara, otutu ndi a na-azoputaghi. Ma ha niile bu ndi mmehie, enweghi onye a na-ewezuga.

Ma ufodu ndi mmehie di ka onye Farisii no n'ulo nsọ. Ha kwenyesiri ike na ha nwere omume oma nke na-ebuli ha elu karja okwa nke igwe ehi ahụ. Ha nwere ike obuna na-ekenye Chineke omume oma a, ha nwekwara ike iwere ya di ka ihe akaebe na a muola ha ozo n'ezie.

Ma ha hiera uzo. O dighi ezi omume mmadu o bu la nwere ike na-eme ka obi sie anyi ike na anyi na Chineke di na mma. O buru na anyi eche na o ga-eme, anyi na-aghọ onwe anyi aghugho. Anyi echefuola ezio kwu kachasi mkpa banyere onwe anyi niile: anyi adighi mma. Ma o buru na anyi adighi mma, anyi enweghi ike ichota ezi obi ike n'ime echiche na n'uzo ufodu ma o bu ndi ozo anyi bu.

N'ezie, nkwenye ahụ na ezi omume nke onwe anyi nwere ike zuru oke iji nweta mmesi obi ike banyere odinihu ebighi ebi anyi na ya bu ihe kacha puta ihè n'ime ihe niile na-egosi na anyi akwusila ihu onwe anyi n'ezie echiche nke Akwukwo Nso. Ikpu isi di otu ahụ bukwu onu uzo ghete oghe nke na-eduga n'idi nganga, mpako ma na-ama ndi ozo ikpe.

Ihe a chorọ ngwa ngwa, bu, na chorochi ndi na-ekwusa ozioma taa bu nloghachi mmuo nke onye-ona-utu nekpe ekpere. Anyi kwesiri ichota ozo ezio kwu na-eme ka mmadu di umeala n'obi, na o bughu naani na oge nke izi ezi, ma n'oge nile n'ime ndu anyi dum, anyi bu ndi mmehie chorọ ebere nke Chineke.

Onye Ochichi Nwa Okorobia nke Bara Ogaranya.

Jizos zutere otu nwoke otu oge onye nwere mmuo nke onye Farisii ahụ nọ n'ulo nsọ. N'uzo di mkpa, Luk dekozo nzute ya na nwoke a n'otu isi akwukwo di ka ilu anyi nọ na-atule. Akuko ahụ bu nke a ma ama banyere otu onye ochichi nwa okorobia nke bara ogaranya.

Otu o di, n'agbata ilu nke onye Farisii na onye onautu (Luk 18:9-14) na ajuju onu ahụ a gbara onye ochichi nwa okorobia nke bara ogaranya (Luk 18:18-23), Luk gbakwunyere ihe ndeko banyere umuntakiri (Luk 18:15-17). Akuko a n'onwe ya enweghi ike ileghara anya. Di ka Luk na-ako ya, ndi mmadu na-akpotara Jizos umuntakiri ha "na O nwere ike imetu ha aka" mana ndi na-eso uzo Ya na-emegide nke a (Luk 18:15). N'ihu ya, Jizos kporo ndi na - eso uzo Ya ma bara ha mba a na - agaghi echefu echefu:

Ma Jisus kporo ha biakute Ya, si, Kwenu ka umu-ntakiri biakutem, unu ebochi-kwa-la ha: n'ihu na ala-eze Chineke bu nke ndi di otu a.

N'ezie asim unu, Onye o bula nke nagaghi-anara ala-eze Chineke dika nwatakiri, o gaghi-abà nime ya ma-oli (Luk 18:16-17).

"Agwa gi n'ebe umuntakiri nọ ezighi ezi," Jizos na-agwa ndi na-eso uzo Ya. "O bu n'eziokwu mmuo di ka nke umuaka di mmadu mkpa iji banye n'alaeze nke Chineke." Udi mmuo a bu kpomkwem nke e gosiputara n'ihe atu nke onye onautu di umeala n'obi nke tinyere onwe ya kpamkpam n'ime ebere nke Chineke, na ridata n'ulo ya buru onye aguworo di ka *onye ezi omume*. N'ezie, o bughu mmuo nke onye Farisii ahụ di mpako, onye kelere Chineke maka omume oma nke ya na ikwuwu aka oto!

N'agbata ndi ikom abuo ahụ e nwere nnukwu odiche . Otu n'ime ha kwuru na nke ezi oru ya; onye nke ozo ji idi mfe yiri nke nwatakiri tukwasu obi n'ebere Chineke. Pol gaara akwado ihe ndiche di ka nke ahụ, n'ihu na o dere:

...O siteghi n'olu di iche iche aluru n'ezie omume, nke ayi onwe-ayi luru, zoputa ayi, kama *dika ebere-Ya si di*, site n'osisa nke imu-ozo na nke ime ohu nke Mo Nso neme, ... ka, ebe ewere amara-Ya gua ayi na ndi *ezi omume*, ka ayi wegho *ndi-nketa dika olile-anyanya nke ndu ebighi-ebi si di*. (Taitos 3:6 agbakwunyerem edemede eji gosiputa ihe puru iche)

Ma onye ochichi ahụ na-eto eto nke bara ogaranya bu onye na-ezute Onyenwe anyi ugbu a bu onye bira abia n'uzo zuru ezu nye eziokwu di otu a. O di nnoo anya site n'inwe mmuo yiri nke nwatakiri bu nke di mkpa iji banye n'alaeze Chineke nke na o na-eguzo n'ihu anyi di ka onye Farisii ahụ na-ekpe ekpere, na-enwe obi ike n'omume oma na idi mma nke ya. O na-emepe ajuju onu ya na Jizos di ka nke a: " Ezi Onye-ozizi, gini ka m'geme ka m'we keta ndu ebighi-ebi? " (Luk 18:18).

Aziza nke Onyenwe anyi yiri ka o na-ezere okwu ahụ nwa okorobia ahụ welitere. "Ma Jisus siri ya, Gini mere i nakpom ezi onye? o dighi onye o bula bu ezi onye, ma-obughi otu Onye, bu Chineke " (Luk 18:19).

Ma nke *ahụ* bu nsogbu ya. Onye ochichi ahụ na-eto eto nke bara ogaranya enweghi ike inye ya aziza o puru ighota, o gwula ma e bu uzo dozie okwu a. Okwu ahụ, n'ezie bu "idi mma"

"I ji n'aka na i ma ihe i na-eme mgbe i na-akpo M ezi onye?" Jizos na-aju. "I ghotara na o dighi onye bu ezi onye ma e wezuga Chineke"?

Onye ọchịchị nwa okorobia ahụ aghotaghị nke ahụ. Ọ dị mwute na o chere na ya onwe ya bụ ezi mmadu. Jizọs n'oge na-adighi anya na-adọta echiche a site na egbugbere ọñ nke onye ọchịchị a. Onyenwe anyị na-aga n'ihu: "I matawo ihe nile enyere n'iwu: 'Akwala iko,' 'Ehula madu,' 'Ezula ori,' 'Ahalala àmà ugha,' 'Sọpuru nna-gi na nne-gi.'" (Luk 18:20).

Azịza nwa okorobia ahụ bụ n'uzọ dị mfe onye kachasi ezi omume n'anya onwe ya na-etu ọñ na a ga-ahụ ya ebe ọbụla n'ime Akwukwọ Nsọ Agba Ọhuru. Ọ na-aza, "The ndia nile ka m'ribara ama site n'okorobia" (Luk 18:21). Lee ka nwoke a si dị njikere isonye n'ekpere onye Farisii, "Chineke, M na-ekele gi na m adighi di ka ndi ikom ndi ozo. "

Ma ọ dị ka ụmụ mmadu ndi ozo. Ọ bughị "ezigbo" mmadu di ka a na-ekwu na ọ bụ. Naanị Chineke bụ ezi mmadu! Nwoke a bụ onye na-achọ ọdimma onwe ya nani. Ọzọkwa, ọ dighi olileanya diiri ya n'ime iwu. Pọl maara nke ahụ mgbe o kwuputara: "n'ihu na site n'olu nile nke iwu ọ dighi madu ọ bula agāgu n'onye ezi omume n'iru Ya: n'ihu na ọ bu n'aka iwu ka nmazu nke nmehie sitere" (Ndi Rom 3:20).

Ikike iwu nwere ime ka a maa mmadu ikpe emetutaghị obi nwa okorobia a. Ikekwe ọ dighi mgbe ọ kwara iko ma ọ bụ gbuo mmadu. Ikekwe ọ zubeghi ohi ma ọ bụ gha ugha n'uloikpe. Ma ọ kwanyeere nna ya na nne ya ụgwù site n'oge ọ bụ nwata? Ọ dítula mgbe o nupuru ha isi? Ọ bụ na ọ dighi mgbe ọ dapuru inye ha ihe ruuru ha? Enweghi nwa okorobia onye na-eje ije n'elu ụwa nwere ike ikwu udi ihe ahụ.

"Odida ọ bula ọ dara ga-emebi ihe nile o kwuru n'iwu. Jemes kwuru ya n'uzọ siri ike: "Onye ọbula na-edebe iwu niile ma daa n'otu ihe, ọ bụ onye ikpe mara n'ihe niile" (Jemes 2:10). N'agbanyeghi ihe o chere, nwa okorobia ahụ bụ onye ọchịchị bara ọgaranya bụ onye na-emebi iwu. N'ihu ya, ọ dighi mma. Nsogbu ya bụ na ọ maghi".

Ihe ọzọ Onyenwe anyi kwuru bụ ihe omimi: "Otú ihe fodu-kwa-ra gi ime" (Luk 18:22). Gini ka nwoke a ga-eme ma ọ buru na ọ ga-enweta ndu ebighi ebi? Ọ dighi Onye Kraist na-agu akwukwọ n'oge Luk nwere ike ọ gaghi aghota isi ihe di na ya. Ihe nwoke a na-

enweghi n'ezie bụ mmụọ nwata nke di mkpa iji banye n'alaeze nke Chineke (18:17). Ihe ọ na-enweghi bụ ntukwasị obi a zuru oke na ebere Chineke nke naanị ya nwere ike ibu onye aguworo di ka onye ezi omume (18:13-14). Ihe ọ na-enweghi, n'otu okwu, bụ okwukwe yiri nke nwata.

Ma n'oge anyi a, aziza na-awu akpata oyi nke a na-enyekari ajuju a bụ na nwa okorobia a enweghi "nrubeisi na Kraist," ma ọ bụ "idi njikere ichu aja niile," ma ọ bụ ihe yiri ya.¹ Ma nkwubi okwu a dabara kpomkwem n'ihu okwu ndi bu uzọ na Luk, na ọ na-ewepu di ka ihe na-adighi mkpa ekwuputara ugboro ugboro n'ozroma Jon na isiokwu nke ndu ebighi ebi.² Mmehie abuo a na-eme ka na-ekwe nkwa mgbagwoju anya na nghotahie.

N'ezie, ọ di nwa okorobia ahụ mkpa inwe okwukwe na Kraist. Gini ọzọ ka okwu mmalite Jizos na-egosi? "Gini mere i nakpom ezi mmadu? ọ dighi onye ọ bula bu ezi mmadu, ma-obughi otu Onye, bu *Chineke*" (Luk 18:19, agbakwunyerem edemede ejiri gosiputa ihe puru iche). Lee ka okwu ndi a si na-ekwusi ike, "I kwesiri iche echiche nke oma banyere Onye m bu"!

N'ezie, Jizos bụ ezi onye, n'ihu na Ọ bụ *Chineke*. Ọ bụ, n'ezie, Kraist ahụ, Ọkpara Chineke. Na ikwere eziokwu a, nwa okorobia ahụ gaara enweta ndu ebighi ebi (Jon 20:30-31).³ Ma nwa okorobia ahụ na-achị achị adighi njikere ma ọlị ighota ihe ndi a.

Ọ dighikwa onye ọ bula, n'ezie, onye echiche ahụ ka digidere na ọ bụ "ezi onye" n'anya Chineke. Ya mere Jizos zipuru nwoke a ka ọ lawa site n'okwu e bu n'obi ikwaga obi ya n'uzọ ziri ezi: "Re ihe nile, ka ha ra, bu nke i nwere, kenye ndi-obe, i genwe kwa aku n'elu-igwe: bia kwa, som"(Luk 18:22). O doro anya na okwu ndi a bu oku a kporo ibu onye na-eso uzọ na ichu aja di ukwu. Anyi ekwesighi ime ka ha na-ekwu ihe ha na-ekwughi.

Jisos *ekwughi*, “Otu ihe i nweghi bu ree ihe nile i nwere nye ndi ogbenye.” O kwughikwa, si, “Ire ihe gi na inye ya ndi ogbenye bu uzọ isi nweta ndu ebighi ebi.” Ee e, ihe Jisos mere n'ebe a di omimi kariya nke o bu la n'ime ihe ndi a. Ikekwe anyi nwere ike ikowaputa okwu ya di ka nke a: “I nwere ihe korọ gi. Ihe m na-atu aro bu na i hapuru ihe niile i buru onye na-eso uzọ M ma ana m ekwe gi nkwa ugwo oru bara uba n'elugwe maka nke ahụ.”

“Nke a bu ihe amamihe di na ya nke Onyenwe anyi mere iji mebie ihu onye ochichi a na-eme ka o yie onye ezi omume n'anya onwe ya. N'otu akuku, o na-enyocha ya nke oma n'ajuju banyere idi mma ya. N'aka nke ozọ, o na-akpaliya itule Onye Kraist ahụ bu.

Kedu ka o ga-esi di ngwa ngwa ikwa uta n'echiche nke ihapu ihe niile nke aku na uba ya na-akwalite ntule onwe ohuru. O di mma *n'ezie*, o buru na o horo inwe ego nke aka ya kariya inyere ndi ogbenye aka?

O di mma *n'ezie* ma o buru na o horo aku nke uba kariya aku nke elugwe? O ga-abu na o bu onye na-achọ odimma onwe ya naani, onye huru ihe onwunwe n'anya, na onye nwere uche n'uba? *N'ezie*, Jisos kwuru, “ odighi onye o bu bu ezi onye ma o bughu otu Onye, bu Chineke.

Ma uzọ ichè echiche ozọ ka e megheere ugbo a nye ya. O nwere ike iga di ka nke a:

“Onye ka nwoke a chere na o bu? O chere na m ga-ahapu ihe nile m nwere nani n'ih nkwa ya? Olee otu onye rabai o bu la ga-esi gwa mmadu ka o wee ntukwasị obi di ukwu otu ahụ nani n'okwu ya? Nani Onye m nwere ike itukwasị obi di ka nke ahụ bu Chineke n'onwe Ya!

“Ma chere! O sighi, 'Gini mere i ji kpo m ezi onye? O dighi onye o bu bu ezi onye ma o bughu otu Onye, bu Chineke”

“O nwere ike ibu na o na-ekwu na O bu *Chineke*? Ma olee otu nke ahụ ga-esi di, o gwula ma (di ka ufodu na-ekwu) O bu ... Kraist ahụ?”

Ihe iru uka adighi ya na Jisos maara na nwoke a ga-aju oku a korọ ya igho onye na-eso uzọ, o bu ezie na n'etiti ndi na-eso uzọ ya, e nwere ufodu ndi a na-azoputaghi (Jon 6:64). Ma tupu onye ochichi nwa okorobia a bara ogaranya atule ihe di oké egwu di ka nke a, o ga-enweriri echiche di elu banyere Onye ahụ o korọ “ezi onye” nke oma.

Uzọ ozọ isi kwuo nke a bu na Jisos maara na n'ebe nwa okorobia a no, itukwasị Ya obi ga-ebute itukwasị nkwa Ya nke ugwo oru elugwe obi. Ma Ozugbo o nwetara onyinye nke ndu, onyinye e nyere nnoo n'efu, ebumnuche nke aku nke n'elugwe ka nwere ike iru site n'igonari onwe onye na-eso uzọ nke Okpara Chineke.

Nke ahụ, *n'ezie*, bu uzọ Pita na ndi ozọ horo la (Luk 18:28) . N'ih ichu onwe ha n'aja, ha ga-enweta otutu ugwo oru na ndu a, na n'alaeze Chineke, ha ga-enwetakwu ihe nrite na ahumihe ha n'ime ndu ebighi ebi (Luk 18:29-30). Ndu ha nwerela site n'okwukwe, nwere ike inwekwa ya n'odinihu obuna “di ukwu kariya” (Jon 10:10).⁴

O di mgbe onye ochichi nwa okorobia a bara ogaranya ruru nkwubi okwu nke okwu Onyenwe anyi duziri ya? O nwetula mgbe o nwere okwukwe na-azoputa ndu ma gho onye na-eso uzọ Jisos Kraist nke ji obi ya nile na-eme ihe? Anyi amaghi, anyi aghaghi ichere ruo mgbe Onyenwe anyi ga-abia ichoputa. Ma di ka Mark si kwuo, Jisos huru nwa okorobia n'anya (Mak 10: 21). Anyi nwere ezi ihe mere anyi ga-eji nwee olileanya.

Ndu nke Okwukwe

Ya mere, onye ọchịchị ahụ bara ọgaranya, bụ nwa okorobia, enweghị okwukwe. O nweghị okwukwe n'ebe "Ezi Onye Ozizi" a nọ dị ka Ọkpara Chineke, Onye Na-enye ndụ ebighị ebi. Ma n'uzọ kwesiri ekwesị, o nweghikwa okwukwe n'ebe Ọ nọ dị ka Onye Ndumodu maka ibi ndụ, nakwa dị ka Onye a puru itukwasị obi maka ihe niile obuna ma o buru na onye ọchịchị ahụ n'onwe ya enweghị ihe o bula.

Ihe onye ọchịchị ahụ tukwasiri obi n'ezie bu ego ya. N'akuko Mark korọ banyere ihe a merenu, Jizos mere ka nke a doo anya nye ndi na-eso uzọ ya: "Umum, le otu o diri ha ike iba n'ala-eze Chineke, bu ndi wereworo obi-ha tukwasi n'aku!" (Mak 10:24).⁵

Ndi Kraist na-agu akwukwo ndi huru akuko a na Matiu ma o bu Mak ma o bu Luk nwere ike imuta otutu ihe n'ime ya. O bughi nani na e chetaara ha na anyi ga-abanye n'alaeze Chineke site n'okwukwe, o bughi site n'oru nke iwu, kama e chetaara ha ihe ozo kwa—Onye na-eso uzọ Jizos biri site n'okwukwe.

N'ikwu ya n'uzo ozo, enwere ike itukwasị Jizos Kraist obi maka *ihe niile*. Mmadu nwere ike ime ihe o bula ichu aja maka Ya, obuna na-enyefu ego niile nke mmadu, o gaghikwa agho onye e meriri. N'oge ugbo a, a ga-enwe ihe n'uba nke Ọ ga-enye (Luk 18:30), na na njedebe nke uzọ uwa a ga-enwe aku na uba na eluigwe.

Ọ bughi ihe ijuanya, mgbe ahụ, na onyeozị Pọl na onwe ya kowara ndu ndi Kraist dika ndu nke okwukwe. Okwu ya bu ihe a maara nke oma na nke a huru n'anya:

Akpogidekwo mu na Kraist n'obe; o bughi kwa mu onwem nadi ndu ozo, kama o bu Kraist nadi ndu nimem ma ndu ahu m'nadi n'anu-aru uhu a, *anamadi ya n'okwukwe, bu nke m'kwere n'Okpara Chineke*, Onye hurum n'anya, rara kwa Onwe-ya nye n'ihim (Ndi Gal 2:20, agbakwunyerem edemede eji egosiputa ihe puru iche)

Otu o di, okwu ndi na-esote ya, o di mkpa ka a nu ya ozo na choochi ndi na-ezisa ozi oma nke oge a; "Ajughm amara nke Chineke: *n'ih na asi na ezi omume abia site n'aka iwu, ya mere Kraist nwuru n'efu.*" (Ndi Gal 2:21, agbakwunyerem edemede eji egosiputa ihe puru iche).

O buru na onye ọchịchị nwa okorobia ahụ bara ọgaranya nwere ike iji irube isi n'iwu na ire ihe niile o nwere nweta ezi omume, a garaghị enwe mkpa maka obe. Kraist gaara anwu n'efu.

Ma nye Pọl, onwu Kraist abughi nani ihe di mkpa. O bu ebe mbido maka ihe nile. O bughi nani na o putara njedebe nke mgbalị obula iji nweta nnabata n'ihu Chineke site n'iwu, kama o putara udi ahumahu oheru — udi ndu oheru. N'ezie, o dere; "N'ih, na mu onwem sitere n'aka iwu nwua n'ebe iwu di, ka m'we di ndu n'ebe Chineke no" (Ndi Gal 2:19, agbakwunyerem edemede eji egosiputa ihe puru iche).

Iwu ahụ abughizi ukpuru na-arụ oru nke Pọl si ebi ndu. O nwuola nye uzọ ndu nke iwu kwadoro, na site n'okwukwe chota ezi omume nke sitere n'aka Chineke nke di iche na iwu ahụ. Mana okwukwe ahụ na-enye ezi omume, nke kwesiri mmekorita ya na iwu ahụ, jikotara ya na onwu Kraist. Obe ahụ aburu ebe mmalite nke uzọ oheru nke ibi ndu nye Chineke. Pọl na-ebi ndu ugbo a site n'okwukwe n'ime Ọkpara Chineke.

Ndu a na-ebi n'uzo di otu ahụ choro ka mmadu nogide na-adabere na ike na izu oke nke Onyenwe Anyi Jizos Kraist. Onye ọchịchị ahụ bara ọgaranya, bụ nwa okorobia, adighi njikere maka ndu di otu ahụ, ma ndi na-eso uzọ Ọkpara Chineke a muru ozo di njikere.

Mmechi

Ufodu echewo na Pol na onye ochichi nwa okorobia ahụ bara ogaranya bu otu onye. O gaghị ekwe omume igosi ma o bu gbaghaa echiche a. Ma di ka ihe banyere nkwa Akwukwo Nso ha metutara, ha abughị otu onye.

Onye ochichi nwa okorobia ahụ bara ogaranya bu nwoke nke na-arapara n'echiche ahụ na-ezighi na n'okpuru iwu, o bu "ezi onye." Pol bu nwoke tufuru echiche ahụ na-ezighi ezi ma nabata "ezi omume Chineke" nke "sitere n'okwukwe n'ime Jizos Kraist" (Ndi Rom 3: 22; lee Ndi Filipai 3: 7 - 9).

Onye ochichi nwa okorobia ahụ bara ogaranya tughariri azu n'uzo ichu aja nke na-eduga n'aku di n'elugwe, ebe Paul jere ije na uzọ ahụ ruo otutu afọ ma nwee ike itu anya mmeri "okpueze ezi omume" nke Onyenwe anyi ga-enye ya n'ubochi na-abia (2 Tim 4: 8).

Ihe si na odiche ha di mkpa puta bu na Pol nwere Onyenwe anyi di ndu nke o puru idabere na ya. Onye ochichi nwa okorobia ahụ bara ogaranya nwere naani ego ya.

Isi Nke 15

Onyenwe Anyị Dị Ndu

Chọọchị Ndi Kraist mbụ di ka obere agwaetiti gbara oké osimiri nke okpukperechi ndi ogo mmuo gburugburu. N'agbanyeghi nke ahụ, ndi a kweere ekwe mere nkwaputa di egwu: Jizos onye Nazaret, onye nwuru n'obe Ndi Rom, di ndu — na O bu Onyenwe ihe niile!

O doro anya na n'ụwa ebe e nwere “otutu chi na otutu ndi nwe mmadu” (1 Ndi Korint 8:5), nke a bu nkwaputa obi ike ime. Ma eziokwu nke a wetaara obi ike na ike nye ndi nwetara ndu ebighi ebi site n'okwukwe. N'uzo di mfe o putara na Jizos ha tukwasiri obi maka onyinye Chineke nyere n'efu nwere “ikike niile... n'eluigwe na n'elu ụwa” (Mat 28:18).

Nke ahụ putakwara na ha nwere ike ibiakwute ya maka ihe o bula ha choro.

N'ezie, ndi otu ulo uka mbu ka akowara di ka ndi mmadu ndi “kpokuru aha Onye-nwe anyi.” Okwu Grik maka “kpokuru” nwere ike igosi oku maka enyemaka na nkwaputa, na n'onodu iwu, o nwere ike iputa 'ikpeghari ikpe' (Olu Ndi Ozi 25:11-12,21,25, wdg). N'ihia ya, mgbe Pol na-edegara chọochi di na Korint akwukwo ozi mbu o degaara ha, o dere, si:

nēdegara nzuko Chineke nke di na Korint akwukwo, bu ndi edoworo nsọ nime Kraist Jisus, ndi akporo ibu ndi nsọ, *ha na ndi nile nakpoku aha Onye-nwe-ayi Jisus Kraist n'ebe nile, bu Onye-nwe ayi* na ha: (1 Ndi Kor.1:2, agbakwunyerem edemede eji egosiputa ihe puru iche)

Ndi otu nzuko Kraist nke Korint bu ndi “asachara,” “edoro nsọ,” na “emee ka ha buru ndi ezi omume n'aha Onyenwe anyi Jesus” (1 Ndi kor. 6:11), na ha keritara onodu a di ebube na ndi kwere ekwe n'ebe niile n'alaeze ukwu Rom ndi na-ezuko di ka ha maka ofufe na irio maka enyemaka na nkwaputa nke Kraist ahụ e mere ka o si n'onwu bilie. N'ebe o bula Ndi Kraist zutere, *ha kpokuru aha Onyenwe anyi.*

N'ezie, a na-eji aha a kpomkwem kowaa ndi na-eso uzo Kraist n' akwukwo Olu Ndi Ozi. N'ekpere Ananias kpegara Onyenwe anyi, o kwuru na Sol ahụ a na-eziga ya ka o hu “nwere ikike site n'aka onye isi nchujà iji kee agbu ndi niile *na-akpoku aha Gi*” (Olu Ndi Ozi 9:14), na ndi nuru ka Sol na-ekwusa Kraist na Jerusalem “ibobo wee nwua ha n'ahụ, ha na-asị, O bughị onye a bu onye mebiri n'ime Jerusalem ndi *na-akpoku aha nka?*” (Olu Ndi Ozi 9: 21).

N'akwukwo ozi ikpeazu ya o degaara Timoti, onye ozi ahụ gbara ya ume ka o “gbanari ... agụ ihe ojoo na-agu nwa okorobia” na “na-agbaso kwa ezi omume, okwukwe, ihunanya, udo gi na *ndi na-akpoku Onyenwe anyi* site n'obi di ocha. (2 Tim. 2:22). N'uzo yiri nke a, onyeozi Pita na-edede si, “O buru kwa na unu *akpoku Ya dika Nna* ... na-ebinu obi N'egwu n'oge unu bi di ka obia” (1 Pita 1:17).

O siri ike imata otu ikpokuru aha Onyenwe anyi? si di mkpa nye Ndi Kraist oge mbu. Nke a mere ka o dikwuo mkpa na okwu ahụ bu “ Onyenwe anyi “ e ji mee ihe maka eze ukwu Rom na n'ihia na ndi nwere ugwu puru iche nke ibu nwa amaala Rom nwere ike “ikpokuru” ya maka ikpe ziri ezi na mmezi iwu. O bu kpomkwem ihe ugwu a ka Pol n'onwe ya ji mee ihe n'ihu ikpe na-ezighi ezi nke onye ochichi Rom, bu Festos. Okwu di n'etiti ha nwere oke esemokwu:

Ma Festos, ebe o nacho inwe iru-oma n'ebe ndi-Ju no, o zara Pol, si, “I n'achọ irigoro Jerusalem, ka ekpe gi ikpe banyere ihe ndia n'irum n'ebe ahu?”

Ma Pọl siri, “Anameguzo n'iru oche-ikpé nke Sisa, ebe aghaghi ikpem: emegideghm ndi-Ju ajoy omume o bula, dika gi onwe-gi mazu-kwa-ra nke-oma... *O bu Sisa ka m nakpoku*” (Olu Ndị Ozi 25:9-11, agbakwunyerem edemede eji egosiputa ihe puru iche).

Ma okwu ahụ “ikpoku” nke Pọl ji mee ihe n'ebe a bu nnoo otu nkebiokwu ahụ eji mee ihe n'ime Akwukwo Nso Agba Oheru “kpokuo aha Onyenwe anyi.”

O bughị Ndị Kraist niile nwere ikike ibu nwa amaala Rom di ka Pọl mere. Ihe ugwu ahụ bu ihe egbochiri egbochi n'oge Pol. Ma Ndị Kraist niile bu nwa amaala n'eluigwe, o bukwa ikike ha “ikpoku” ulo ikpe di elu kara nke Sisa. N'ezie, ha puru obuna 'ikpoku' aha Onyenwe Sisa n'ihu na ha na-efe Ya ofufe Onye bu 'Onyenwe ihe niile'.

Ma ka ha dabere n'Aha Ya, ha ji okwukwe na-ebi ndu n'ime Okpara Chineke.

Izoputa Ndị Azoputara

N'ezie, e nwere otutu ihe a ga-eji “kpokuo” Onyenwe anyi. Nso n'oge o bula nke ndu, onodu mberede o bula ma o bu ihe egwu, mkpa o bula, nchegbu o bula, ka a puru iwetara Ya. Ma O bu Onyenwe anyi. O puru izoputa, naputa, gbachitere, roputa. O bu ihe ugwu a puru iche Ndị Kraist nwere ikpoku Onyenwe anyi ka Pol na-ezo aka na ya na Ndị Rom 10, mgbe o dere , si:

N'ihu na ihe edeworo n'akwukwo nso n'asi, “Onye o bula nke kwere na Ya, agaghi-eme ka ihere me ya.” N'ihu na o dighi ihe di iche n'etiti onye-Ju na onye-Grik, n'ihu na otu Onye-nwe-anyi ahụ bu Onye-nwe ora madu, buru kwa Onye nwere aku ri nne inye ndi nile nakpoku Ya: n'ihu na, “Onye o bula nke gakpoku aha Onye-nwe-ayi, agazoputa ya” (Ndị Rom 10:11-13, agbakwunyerem edemede eji egosiputa ihe puru iche).

“O dighi mkpa,” ka Pol na-ekwu, “ka ihere mee onye o bula nke kwere na Kraist. N'ihu na o dighi ihe di iche onye-Ju ma-obu onye-Jentail, n'ihu na Jizos bu Onyenwe ihe niile, na-emesapu aka nye ndi nile nakpoku Ya maka enyemaka. N'ezie, n'okwu nke Akwukwo Nso n'onwe ya (Joel 2:32), nnaputa dijiri ndi niile na-akpoku Onyenwe anyi maka ya!”

Otu ndi guru Ndị Rom isi 10 echewo na akuku Akwukwo Nso ahụ na-ekwu banyere otu e nwere ike isi zoputa mmadu puo na oku mmuo. Ma nke a na-eleghara eziokwu ahụ anya kpankpan na n'Akwukwo Nso Agba Oheru “ikpoku aha Onyenwe anyi” bu oru *Onye Kraist*. O na-elegharakwa okwu ndi Pol kwuru anya.

N'uzo di iriba ama, ozugbo okwu ndi ahụ anyi kwuru gasiri, Pol dere:

Hà gēsi kwa aña kpoku Onye ahu ha akēkweghi na Ya? ma hà gēsi aña kwere n'Onye ahu ha akānughi okwu-Ya? ma hà gēsi aña nu ma onye nēkwusa anoghi? ma hà gēsi aña kwusa, ma o buru na ezigaghi ha? (Ndị Rom 10:14-15a).

O doro anya na anyi nwere ebe a usoro nke nzokwu ndi, n'uche Pol, echiche ndi ahụ doro anya, ha na-esokwa ibe ha abia. Mgbe anyi tinyere ha n'usoro oge ziri ezi, anyi na-enweta nke a:

- (1) Nkwusa ozioma nwere ike ime nanị ma ọ buru na ezigara onye nkwusa ahụ ime ya.
- (2) Onunụ nwere ike ime nanị ma ọ buru na e bu ụzọ kwusa ozi oma ahụ.
- (3) Ikwere nwere ike ime nanị ma ọ buru na e bu ụzọ nuru ozioma ahụ.
- (4) Ikpọku aha Onyenwe anyị nwere ike ime naanị ma ọ buru na mmadu bu ụzọ kwere.

“Hà gēsi kwa aña kpọku Onye ahu ha akēkweghi na Ya?” Paul juru. Kedu ka mmadu gagesi rịo maka enyemaka na nkwardo nke Onyenwe ya na onye na okwenyeghi na ya? N'uzo doro anya, okwukwe n'ebe Kraist no aghaghi ibute uzo mgbalị anyi inweta enyemaka Ya na nnaputa kwa ubochi ndu.

Ya mere, nzoputa Pol bu n'uche di obosara n'okè kariya nanị nzoputa site na mbibi ebighi ebi. Kama nke ahụ, ọ na-agunye ihe niile banyere nnaputa ime mmuo na nke onwe onye nke Onyenwe anyi bilitere n'onwu nwere ike inye ndi na-akpoku Ya maka ya.

Ma a gaghi eme nke a n'ebe zoro ezo. N'ezie, Akwukwo Nso Agba Oheru ndi ozo na-ezo aka na “ikpoku aha Onyenwe anyi” putara na oru a jikotara ya na ndu oha na akaebe nke otutu choochi. Mgbe Pol jiri ikike bia Damaskos ijide ndi niile na-akpoku aha Onyenwe anyi (Olu Ndi Ozi 9:14), o noghi na-achọ Ndi Kraist zoro ezo! O no na-achọ ndi e ji Aha ahụ mara n'ihu oha.

O bu ya mere, ozugbo tupu okwu ndi ahụ anyi na-ekwu maka ya na Ndi Rom isi iri, Pol mere nkwaputa a:

Ma ezi omume ahu nke sitere n'okwukwe nekwi otu a... Kama o bu gini ka o nekwi? “Okwu ahu di gi nso, n'onu-gi, na n'obi-gi” (nke ahu bu, okwu okwukwe, nke ayi nekwi) : na o buru na i gēwere onu-gi kwuputa Jisus na O bu Onye-nwe-ayi, o buru kwa na i gēwere obi-gi kwere na Chineke mere ka O si na ndi nwuru anwu bilie, agazoputa gi (Ndi Rom 10:6a, 8-9).

Di ka onye o bula maara, otutu mmadu ejirila nkwaputa ama ama a gosi 'nkwaputa onu' di ka onodu nhata na okwukwe maka inweta ndu ebighi ebi. Mana ekwesighi ime mmejo a ma oli.

Iji malite, o buru na nke ahụ bu ihe Pol bu n'uche, o ga-abu nanị ihe atụ nke ozizi a na peeji nke Akwukwo Nso Agba Oheru. Obuna Pol n'onwe ya ewebataghi echiche a ebe ozo na akwukwo ozi iri na ato ya.

Nke ka njo, Ozioma Jon, bu nke kwuru n'ezoghi onu na e dere ya iji kpota ndi mmadu na ndu ebighi ebi (Jon 20:30-31), o dighi mgbe obula o na-etinye “nkwaputa” di ka onodu maka ndu ahụ.

Ufodu agbalıwo igbanwe mmetuta nke nchoputa ndi a site n'ikwu na nkwaputa Pol na-akuzi nanị na nkwaputa bu nsonaazu a na-apughi izere ezere nke nzoputa. Mana nkwa a agaghi ekwe omume. Nke a doro anya site n'amaokwu na-esonu: “n'ih na anēji obi kwere rue [Grik, “maka”] ezi omume; anēji kwa onu kwuputa rue [Grik, “maka”] nzoputa” (Ndi Rom 10:10).

Amaokwu a abughi naanị na o sighi na nkwaputa bu *nsonaazu* nke nzoputa, kama o na-ekwu na 'nzoputa' bu *nsonaazu nke nkwaputa*,¹ ebe 'ezi omume' sitere na okwukwe!

Ma ebe a ka ezi ihe amaokwu ahụ putara di. Site na 'ezi omume' Pol na-ezo aka n'uzo doro anya na 'ezi omume nke okwukwe' (amaokwu nke 6) ma o bu, n'uzo ozo, eziokwu nke nnwere onwe site n'okwukwe (amaokwu nke 3-4). Ma, nye Pol, nkwaputa enweghi ihe o bula jikoro ya na ezi omume ahụ ma oli. Okwukwe nke na-eme n'obi bu nanị onodu maka ezi omume Chineke nke e nyefere anyi.

Ọnọdụ Pọl banyere izi ezi site n'okwukwe nanị adighị n'uzọ ọ bula a gbanwere ma ọ bu gbanwee site na Rom 10:9-10. “Nkwuputa” abughị akukụ nke izi ezi n'ihu na nkwuputa abughị ọnọdụ maka ezi omume Chineke. Okwukwe nanị bu ọnọdụ maka nke ahụ, dị nnoo ka okwukwe nanị bu ọnọdụ maka ndụ ebighị ebi.

Ma iji ọnu eme nkwuputa bu ihe a chorọ iji nweta ụdị nzoputa Pọl bu n'uche n'ebe a. N'ihu na, di ka anyi hụworo site n'amaokwu ndi na-esonu (amaokwu nke 11-13), Pọl na-eche n'ezie banyere ụdị nzoputa nke diri onye kwere ekwe no na Kraịst ọ buru na onye ahụ kwere ekwe so n'ime ndi na-akpoku aha Onyenwe anyi ahụ a kpolitere n'onwu mgbe niile.

Ọ na-egosi site na nke a na nkwuputa Pọl na-akpo maka ya ebe a abughị naanị igwa onye agbata obi m ma ọ bu ezigbo enyi m banyere ntoghata m. Ọ kariri nnoo nke ahụ. “Ọ bu njirimara m n'ihu oha di ka onye so n'otu ahụ nke ndi "na-akpoku aha Onyenwe anyi."

N'ezie, ikpoku Ya n'uzọ di otu a n'ekpere ihu oha abughị ihe na-erughị nkwuputa nke ọnu m na “Jizos bu Onyenwe anyi.” Ahumahu m niile nke mmeri na nnaputa Ndi Kraịst dabere n'ichosi ike m ime nke a.

Okwukwe nke di n'obi m kwesiri ka ọ puta site n'egbugbere ọnu m!

Ya mere, ebe a ka anyi na-ezute 'nzoputa nke ndi a zoputara.' N'iji mgbanwe di ebube ahụ nke na-egosiputa mgbe niile okwu Grik maka 'nzoputa' mee ihe, Pọl na-agbatị ihu igwe anyi n'uzọ na-akpali akpali. O kwusara ozi oma nke nzoputa n'udi ya kachasi elu. Ndi ahụ e mere ezi omume site n'okwukwe no n'onodu puru iche iji nweta 'nnaputa' Chineke na ndu ha. Ha nwere ike inwa igu onwe ha ọnu n'ihu oha n'etiti ndi ahụ kpokuru aha Jizos Kraịst, Onyenwe anyi.

N'ezie, Pọl maara nke oma na nke a aputaghị iwepu nsogbu nile. Ihe ọ putara n'ezie bu mmeri n'ime na n'elu nsogbu ndi ahụ, di ka mmadu na-ebi ndu Ndi Kraịst site n'okwukwe o nwere n'Okpara Chineke.

Obuna mgbe Pọl chere ibu onye e gburu gbuo ihu n'ihu okwukwe ya, obi ike a ahapughị ya. Ma, n'agbanyeghi, na onunu mbu ya, enweghi enyemaka mmadu ọ bula diri ya (2 Tim 4:16), ọ ka nwere ike ikwu na mmeri: “Ma Onye-nwe-ayi guzorom nso, we me ka m'di ike ... ewe doputam n'onu odum” (amaokwu nke 17).

Ma onwu na-abia, di ka ọ maara nke oma (2 Tim 4:6-8), ma obuna onwu ahụ ga-abu mmeri di ebube. N'ihu na site n'onwu ya n'ihu Kraịst, a ga-anaputa Pọl ruo mgbe ebighi ebi n'aka ihe ojo ahụ ọ no na-aluso ogu ogologo oge:

Onye-nwe-ayi *gādotutam* n'ajo ọlu nile ọ bula, Ọ gāzopotakwam ka m'bata n'ala-eze-Ya di n'elu-igwe: Onye otuto diri rue mbe nile ebighi-ebi. Amen! (2 Tim 4:18, agbakwunyerem edemede eji egosiputa ihe puru iche).

N'ezie nke a bu ahumahu nke ndi 'na-akpoku aha Onyenwe anyi' n'okwukwe mgbe niile. A na-agbanwe odachi ibu mmeri, ihe omume jogburu onwe ya ibu nnaputa, site n'ochichi Jizos Kraịst juputara n'ike.

Ee, n'agbanyeghi ihe onodu nwere ike ibu, Onyenwe anyi Jizos Kraịst nwere ike izoputa ndi a zoputara!

Ibi Ndu Obi Ike

Ma Kraịst nwere ike ime ihe kariri nke ahụ. O nwere ike ibi ndu siri ike n'ime ndi na-esozu Ya nke na ha nwere ike inu utọ mmata mmetuta uche nke onuno Ya. Ha nwere ike *ima* na Ọ na-arụ ọrụ n'ime ha n'ezie. Nke a kariri, n'ezie, ima na a zoputara anyi, ọ bu ezie na nkwenye

anyị banyere ndu ebighi ebi bu isi maka ahumahu Ndi Kraist niile di mkpa. Ihe anyi na-ekwu maka ya bu nsonaazu nke mmekorita iso Kraist, o dighikwa ihe na-erughi ngosiputa nke onuno Ya na ike Ya bi n'ime anyi na ndu anyi.

“O bu ihe magburu onwe ya inwe ‘Onye-nwe’ anyi nwere ike ikpoku, onye di elu karia onye ochichi o bula, ikike, ike, ochichi, na aha o bula a na-akpo (Ndi Efesos 1:21). O bukwere ihe magburu onwe ya na otu Onyenwe anyi a na-egosi Onwe Ya na ndu anyi, na anyi nwere ike ihu ya.

N'ezie, otu ahụ ka nkwenye obi ike nke onyeozu Pol di ka o na-ejere Kraist ahụ kpolitere n'onwu ozi. Obi ike a na-abia site n'ike ka o na-emechi akwukwo ozi nke abuo ya o degaara ulo uka Korint. N'isiakwukwo ikpezu nke akwukwo ozi ahụ, o dere nke a:

Agwawom ha n'oge gara aga, anamebu kwa uzọ gwa ha, dika mbe m'no n'etiti unu uho nke-abua ... o buru na abiam ozọ, m'gaghi-eme ebere— ebe unu nācho ihe inwaputa Kraist Onye nēkwu okwu nimem; Onye nābughi onye nādighi ike n'ebe unu no, kama O di ike nime unu: n'ih na esitere n'adighi-ike kpogide Ya n'obe, ma O sitere n'ike Chineke nādi ndu. N'ih na ayi onwe-ayi bu kwa ndi nādighi ike nime Ya, ma ayi gēsite n'ike Chineke n'ebe unu no so Ya di ndu (2 Ndi Kor 13:2-4).

Lee ka obi ike di n'okwu ndi a! Ma, n'otu oge ahụ, lee ka idi umeala n'obi na idabere di.

Pol nwere ndi nkatọ na ndi iro n'obodo Korint. Ndi kwere ekwe no ebe ahụ gere nti n'aka ndi a karia ka ha kwesiri (2 Ndi Kor 10:7-12; 11:12-15). Obuna ufodu n'ime ndi o toghatara n'onwe ya yiri ka ha na-eche ma Pol nwere ike igosi “ihe akaebe nke Kraist na-ekwu okwu” n'ime ya. Ma Pol enweghi obi abuo na o ga-eme nke ahụ n'ih ike nke Onyenwe anyi o na-ejere ozi.

O bu eziokwu na Onye Nzoputa nwuru n'obe n'adighi ike, na-enye onwe ya maka ndi mmadu. Ma O siri na ndi nwuru anwu bilie, ma o di ndu ugbua site “n'ike nke Chineke.” Ma o bu ezie na Pol maara na ya onwe ya kwa adighi ike, ma n'iso Onyenwe ya na-enwe mmekorita, o puru idi ike n'ebe ndi kwere ekwe Korint a no: ayi gēso Ya di ndu site n'ike Chineke *n'ebe unu no* (2 Ndi Kor 13:4, agbakwunyerem edemede eji egosiputa ihe puru iche).

Ma Pol adighi nganga nke na o ga-eche na obi ike ime mmuo di otu ahụ bu naani nke ya. Ndi Korint n'onwe ha nwekwara ike ihu utọ obi ike di otu a:

Nānwanu onwe-unu, ma unu di n'okwukwe-ayi; nānwaputani onwe-unu. Ma-ōbu unu amazughi (ma o bu ghota) onwe-unu, na Jizos Kraist no nime unu? ma-ōbughi na o bu ezie na unu bu ndi ajuru aju? (2 Kor 13:5).

Otu o di, o di mwute na a aghotahielala okwu ndi a siri ike. Ufodu ndi ntughari okwu agulo ha di ka a ga-asị na ha bu ihe ima aka nye ndi Korint ichoputa ma a zoputara ha n'ezie ma o bu na a zoputaghi ha!²

Nke a bu ihe a na-apughi ikwere ekwere. Pol edewori isiakwukwo iri na abuo ebe o nabatara Iso Uzọ Kraist ha. O puru ihu na o bu nani ugbo a ka o na-agwa ha ka ha jide n'aka na a muola ha ozọ? Aziza ya doro anya.

Ka ndi na-agu akwukwo a nyochaa 2 Ndi Korint n'onwe ha. Ha ga-ahụ nke oma ugboro ole onyeozu ahụ na-ekwusi ike n'otu uzọ ma o bu nke ozọ nkwenye ya na ndi na-agu akwukwo ya bu ezigbo Ndi Kraist. Chee echiche, ihe atụ, nke okwu ndi a:

...ebe emere ka unu puta ihè na unu bu akwukwọ-ozị Kraist, nke ayi jere ozi ya, nke anējighi ink de, kama ọ bu Mọ nke Chineke di ndu ka eji de ya; ọ bughị n'elu mbadamba nkume, kama ọ bu n'elu mbadamba ihe di iche, bú obi nke anu-aru (2 Ndi Kor 3:3, agbakwunyerem edemede eji egosiputa ihe puru iche)

Ọ dighi ma ọli! Ihe Pol na-ekwu abughi, “Nyochaa onwe unu iji hu ma a muru gi ozo, ma ọ bu buru onye a guru na ndi ezi omume.” Ọ na-ekwu, Otú ọ di, “Juo onwe gi ma i no n'okwukwe.” Ma nke ahu bu okwu di iche.

N'uzo na-eju anya, ihe atu kacha nso na okwu ndi a nke onyeozị ahu ka a ga-ahu n'okwu di na njedebe nke akwukwọ ozi mbu ya o degaara otu choochi ahu. N'ebe ahu, Pol dere otu a:

“Nechenu nche, neguzosinu ike n'okwukwe-unu, burunu ndikom, nadinu ike” (2 Ndi Korint 16:13, agbakwunyerem edemede eji egosiputa ihe puru iche).

N'ebe ozo Pol na-ekwu maka ndi “na-adighi ike N'okwukwe”

(Ndi Rom 14:1) na nke ndi ozo chooro ka ha nwee “ezi ndu n'ime okwukwe” (Taitos 1:13). Ọ buna okwu Pita na-enye echiche nke ihe yiri nke ahu:

Nwenu anya-udo, nechenu nche: onye ahu nke nekuru unu ga ikpe, bu ekwensu, dika odum nabu uja, ọ nejeghari, nacho onye o gelomi: ma neguzogidenu ya, n'ihu na unu di ike n'okwukwe-unu (1 Pita 5:8-9, agbakwunyerem edemede eji egosiputa ihe puru iche).

Ihe ọ putara “inọ n'okwukwe,” ya mere, bu iru oru na ime ihe n'ime oke nkwenkwe na nkwenye Ndi Kraist anyi, kpomkwem di ka Pol na-ekwu na ya na-eme n'amaokwu ndi bu ya uzo. Ọ putara idi ndu na njiko di ike, nke dabere n'okwukwe na Jisos Kraist, onye ya onwe ya na-adi ndu site n'ike nke Chineke (amaokwu nke 4).

Obi siri Pol ike na ya nwere ike igosi ndi Korint na ya na-ebi ndu otu ahu — na Kraist na-ekwu okwu n'ezie n'ime ya. Mana o chekwara na ha nwere ike igosi otu ihe ahu gbasara ahumahu nke Kraist ha.

“Lezienu onwe unu anya,” ka ọ na-agba ha ume, “nwaleenu onwe unu. Ọ bu na unu amaghi na unu onwe unu bu ndi Jisos Kraist di ndu n'ime ha? Unu maara nke oma—ma ọ bughị na ọ bu ezie unu bu ndi ajuru aju.”

Okwu ahu bu 'onye a juru aju' bu ihe di mkpa nye Pol. O jiri ya mee ihe n'akwukwọ ozi mbu o degaara ndi choochi Korint mgbe o dere ihe ndi a:

ma anametiputa arum onya, me kwa ya ka ọ buru orum: ka mu onwem ghara igho onye ajuru aju n'uzo ọ bula, mbe m'kwusasiri okwu Chineke nye ndi ozo (2 Ndi Korint 9:27, agbakwunyerem edemede eji egosiputa ihe puru iche).

Ma n'akuku Akwukwọ Nso ahu, onyinyo nke igba oso Ndi Kraist, ma ọ bu asompi, putara nnoo ihe n'uche Pol. N'ebe a na 2 Ndi Korint nsughari di mfe “anabataghi” bu ma eleghi anya ka mma.

Ọ buruhaala na ndi Korint ebighi ndu “n'ezị okèala okwukwe ha,” ọ buruhaala na Chineke “anabataghi” ndu ha, ha nwere ike n'ezie, ichoputa n'ahumahu nke ha—di ka Pol mere

na nke ya—eziokwu nke Kraịst bi n'ime ha. O bụrụ na Jọn Onye na-ezisa ozioma dere ederede a, o nwere ike ikwu banyere “inogide n'ime Kraịst” na “Kraịst inogide n'ime anyị. O nwekwara ike kwuo maka mkpuru ga-abụ ngosiputa nke “nkwenye” Chineke n'ụdị ahụmahụ ahụ.

Ma Jọn ma ọ bụ Pọl, ma ọ bụ onye ọ bụla ọzọ so dee Akwukwo Nso Agba Oheru, onye ọ bụla n'ime ha na-agba akaebe maka eziokwu ahụ dị ike nke ndụ a na-ebi n'ime mmekọrịta ya na Ya onye bụ Onyenwe ihe niile. Ha kwenyere n'uzọ zuru ezụ, ma na-akuzi, na ndị a mụrụ ọzọ nwere ike ịma ma nwee ahụmahụ nke eziokwu a nke ọma.

Onye dere abụ ahụ kwuru ya nke ọma:

Ozugbo anyị nọ ebe dị anya n'ebe Chineke no, ma nwuo n'ime mmehie,
O dighi ihè obi m puru ihu;
Ma n'Okwu Chineke ka m chotara ihè,
Ugbu a Kraịst bi n'ime m.
Kraịst bi n'ime m, Kraịst bi n'ime m,
Oo! Lee nzoputa nke a, na Kraịst ahụ
bi n'ime m.

—Maj. D.W. Whittl
Kraịst Bi N'ime M

Mmechi:

Kraịst bi n'ime m! Lee nkwenye dị ebube inwe! Lee ahụmahụ magburu onwe ya ibi ndụ ya!

Ma agbanyeghi otu o si baa ogaranya ma di omimi, agbanyeghi otu mmezu anyi nke ihe ugwu a nwere ike idi juputa ma na-amị mkpuru, ọ malitere maka anyi niile n'otu uzọ ahụ kpomkwem. O malitere site n'omume okwukwe di mfe di ka nwata. O malitere site n'otu nnabata mmiri nke ndu a na-apughị igbanwe agbanwe.

O dighi mgbe o malitere maka onye o bula n'uzo o bula ozo, o dighikwa mgbe o ga-amalite. N'ih na okwu nke Onyenwe anyi di ndu na onye puru ime ihe niile guzo di ka akaebe nwere ikike na nke a na-apughị igbanwe agbanwe maka uzọ nzoputa Chineke juputara n'amara: “N'ezie, n'ezie, asim unu, Onye nekwere nenwe ndu ebighi-ebi” (John 6:14).

Enweghi onodu o bula ozo. Enweghi usoro ma o bu nkwa zoro ezo. Onye o bula chorọ ya, nwere ike inweta ya. Mo Nso na nwanyi ahu analu ohu nasi kwa otu a:

“Onye nācho, ya nara miri nke ndu ahu n'efu” (Mkpughe 22:17).

Onye na-edede abụ ahụ ziri ezi na-agbanyeghi ihe o bula. O kpughere mmuo nke Akwukwo Nso mgbe o dere okwu ndi a:

N'efu N'ezie! Ee, o bu
N'efu N'ezie!
N'ih na Chineke enyela nzoputa,
N'efu N'ezie!
N'efu N'ezie! Ee, o bu
N'efu N'ezie!
N'ih na Chineke enyela nnukwu nzoputa ya,

N'efu N'ezie!

— Amaghị onye dere ya.

Riba Ama

(Mgbe mbụ e zoro aka n'orụ onye edemede, akwụkwọ ndị ọzọ e mesiri zoro aka n'otu orụ ahụ na-ejikari ụdị di mkpirikpi ma na-edughachi onye na-agụ ya na akwụkwọ mbụ maka nkwa akwụkwọ ọgụgụ zuru ezụ.)

Isi Nke 1

¹ N'uzo di itunanya, otu onye edemede na-ekwu, si, "Nwa mmefu ahụ nke malitere site n'icho ihe nketa ngwa ngwa di njikere ugbo a ijere nna ya ozi di ka ohu na-eje ozi. O gbanweela kpankpan. Agwa ya bu nke nraranye na-enweghi atu, ihapu onwe ya kpan kpan na ido onwe ya n'okpuru nna ya kpan kpan. Nke ahụ bu isi ihe okwukwe na-azoputa." John F. MacArthur, Jr., *Ozioma Di Ka Jisos Si Kwuo* (Grand Rapids, MI: Academie Books, Zondervan Publishing House, 1988), 153.

Riba ama: A na-enye ntuaka ndi ozo niile na-arụ orụ ahụ e hotara na nso nso a di ka "MacArthur," nke a na-esote site na ntinye peeji na ebe kwesiri ekwesị.

² MacArthur (p. 23) na-ede, si: "Ezi nkwo na-abia site n'ihu oru mgbanwe nke Mmuo Nso na ndu mmadu, o bughị site n'irapara n'ihe ncheta nke ahumihe ufodu." Di ka otutu okwu ndi di n'akwukwo MacArthur, nke a bu ihe na-abughị eziokwu. Ihe kwesiri ekwesị e kwesiri iji tunyere ya abughị "ihe ncheta nke ahumihe ufodu", kama o bu "ihe ndi e kwere na nkwa n'Okwu Chineke." Akwukwo Nso Agba Ohuru na-adabere nkwenye nke nzoputa anyi na nkwa Chineke kwere onye kwere ekwe n'Okwu Ya ma o bughị n'oru mgbanwe nke Mmuo Chineke na ndu anyi. Oru nke Mmuo nke Chineke na ndu anyi bu n'ezie nsonaazu nke nkwenye nke nzoputa ma o bughị ntala nke nkwo ahụ.

³ Na mgbakwunye na akwukwo MacArthur, nke e hotara na mbu, akwukwo ndi di ugbo a banyere usoro nzoputa dabeere na oru gunyere: James Montgomery Boice, *Christ's Call to Discipleship* (Chicago, IL: Moody Press, 1986), Walter Chantry, *Today's Gospel: Authentic or Synthetic?* (Carlisle, PA: The Banner of Truth Trust, 1970), na J. I. Packer, *Evangelism and the Sovereignty of God* London: Inter-Varsity, 1961).

⁴ O bu ihe na-abughị eziokwu na nke na-ezighi ezi maka MacArthur ikwu, "Njikere a ha di inabata ndi a si na ha bu Ndi Kraist anu ahụ na-achi emeela ka ufodu ndi nkuzi nke oge a kowaa okwu nzoputa n'uzo di larii nke na ihe foro nke nta ka o buru nkwo okwukwe o bula na Kraist ka a na-ele anya di ka ihe di adi" (p. 97). Otu ihe odide ala ala na-ezo aka n'itule akwukwo m bu *The Gospel Under Siege* (Dallas, TX: Redención Viva, 1981). O doro anya na MacArthur agubeghi isiakwukwo m "False Professors" na *Grace in Eclipse* (Dallas, TX: Redención Viva, 1985; 2nd ed., 1987), o bu ezie na o tinyere akwukwo a na akwukwo ọgụgụ ya (p. 240).

⁵ Mmadu kwesiri iriba ama nkwekorita nke ufodu ndi oka mmuta okpukpe Roman Katolik na ndi nke Luther mere n'oge na-adibeghi anya n'akwukwo bu *Justification by Faith: Lutherans and Catholics in Dialogue VII*, ed. H. George Anderson, T. Austin Murphy, na Joseph A. Burgess (Minneapolis, MN: Augsburg, 1985). Nkwekorita a ka akatowo nke ukwu site na W. Robert

Godfrey, "Reversing the Reformation," *Eternity* 35 (Sept. 1984): 26-28; na site na C. M. Gullerod, "U.S. Lutheran-Roman Catholic Dialogue on Justification by Faith: An Examination," *Journal of Theology* 24 (1984): 19-24.

Isi Nke 2

¹ A na-egosiputa nkowa oheru a sara mbara nke okwukwe na-azoputa ihe site n'okwu ndi di ka ndi a sitere n'aka MacArthur:

"Iju onwe gi n'ih Kraist abughi nzo kwu nhoru nke ibu onye na-eso uzọ na-esochi nchighari: o bu sine qua non nke okwukwe na-azoputa" (p. 135).

"O nwere obi utu ihapu ihe nile maka alaeze ahụ. Nke ahụ bu odidi nke okwukwe na-azoputa." (p. 139).

"Agwa ya bu nke nnwere onwe na-enweghi atu, ihapu onwe ya kpm kpm na ido onwe ya n'okpuru nna ya kpm kpm. Nke ahụ bu isi ihe di n'okwukwe na-azoputa ndu." (p. 153).

"Echiche nke okwukwe nke na-ewepu nrubeisi na-emebi ozi nke nzo pta" (p. 174).

"Ihe a si na o bu 'okwukwe' n'ebe Chineke no nke na-adighi eme ka mmadu nwee ochicho a nke ido onwe ya n'okpuru uche Ya abughi okwukwe ma oli. Onodu uche nke na-aju nrubeisi bu ekweghi ekwe di ocha na nke di mfe." (p. 176).

O dighi nke o bu la n'ime okwu ndi a nke na-egosiputa n'uzo ziri ezi ozizi Baibul nke okwukwe na-azoputa ndu. Ihe okwu ndi a na-ekpughe n'ezie bu egwu miri emi e nwere maka nnwere onwe zuru ezu nke amara Chineke nke na-azoputa, di ka a ga-asị na nnwere onwe ahụ na-emebi omume oma. N'uzo megidere nke ahụ, o bu kpomkwem ihunanya di ebube nke Chineke na-enweghi atu bu mgborogwu na ihe kpatara idi nso nile nke Akwukwo Nso Agba Oheru.

² Echiche a na-adabekari n'otu uzo e si ghota James 2:14-26. A ga-atule akuku Akwukwo Nso ahụ n'ebe ole na ole n'akwukwo a, ma iji nweta nkowa zuru ezu, nke e dere ede, lee *Dead Faith—What Is It? A Study of James 2:14-26* (Dallas: Redención Viva, 1987). N'otu aka ahụ, a na-ehota okwu ahụ bu "Ya mere, unu gēsite na nkpu-ha mazu ha" (Matiu 7:20), ugoro ugoro n'akuku a. Ma Matiu 7:15-20 enweghi ihe jikoro ya na okwu metutara okwukwe na oru, di ka ntunyere e mere Matiu 12:33-37 na-eme ka o doo anya. Matiu 7:15-20 na-akuzi n'ezie na a ghaghị imata ndi amuma ugha site n'okwu ha! Maka ntule ya, lee Zane C. Hodges, *Grace in Eclipse*, mbiputa nke abuo. (Dallas: Redención Viva, 1987), peeji nke 14-15.

³ Gordon Clark ekwuwo n'uzo di ire banyere odiche ndi na-enweghi isi a na-emekari n'etiti okwukwe nkiti na okwukwe "na-azoputa". Lee akwukwo ya bu *Faith and Saving Faith* (Jefferson, MD: Trinity Foundation, 1983).

⁴ Uzo kasi mfe onye na-agu akwukwo puru isi choputa ihe anyi na-ekwu n'akuku ihe odide ahụ bu iga n'ihe e dere n'okpuru pisteuō ("Ekwere m") bu nke a na-achota n'akwukwo okowa okwu Grik-Bekee. Lee *A Greek-English Lexicon of the New Testament and Other Early Christian Literature: A translation and adaptation of the fourth revised and augmented edition of Walter Bauer's Griechisch-Deutsches Wörterbuch zu den Schriften des Neuen Testaments und der übrigen urchristlichen Literatur* nke William F. Arndt na F. Wilbur Gingrich, mbiputa nke abuo nke F. Wilbur Gingrich na Frederick W. Danker site na mbiputa nke ise nke Walter Bauer, 1958 (Chicago, IL: Mahadum Chicago Press, 1979), 660ff. Leekwa ihe atu magburu onwe ya di na Richard W. Christianson, "The Soteriological Significance of Pisteuō in the Gospel of John," Th.M. thesis, Grace Theological Seminary in Winona Lake, Ind., December 1987.

⁵ MacArthur na-agbagu nkowa nke nka mmuta okpukpe a maara nke oma nke okwukwe mgbe o na-edede, "Berkhof na-ahụ ihe ato di n'ezie okwukwe: Ihe ogugu isi (notitia), nke bu nghota nke

eziokwu; ihe mmetụta uche (assensus), nke bụ nkwenye na nkwenye nke eziokwu; na ihe dị mkpa (fiducia), nke bụ mkpebi nke uche irubere eziokwu ahụ isi” (p. 173). Nke a ezighị ezi n'uzọ dị itunanya. Assensus abughị ihe mmetụta uche, na fiducia putara ntụkwasị obi, ọ bughị “mkpebi siri ike irube isi n'eziokwu.”

⁶ Riba ama otú e si jiri okwu ndị a mee ihe n'uzọ na-ezighị ezi n'ihe banyere ihe okwukwe bụ dị ka e si kwuo ya n'okwu MacArthur e hotara n'ihe odide ala ala peeji nke mbụ.

⁷ R. T. Kendall chikọtara n'uzọ mara mma ozizi Jón Calvin banyere okwukwe na-azọputa ndụ. Ọ na-eede, si:

Onọdụ nke Calvin choro n'uzọ putara ihè igosiputa (ma na-ewere n'uzọ bụ isi) bụ na okwukwe bụ ihe omuma. Calvin kwuru okwu ufodu ndi kwekorọ na Baibul maka okwukwe, ha nile bụ aha ndi di mfe, di ka “recognition” (agnitio) na “knowledge” (scientia). Ọ kowara okwukwe di ka ihe na-enye ihè (illuminatio), ihe omuma nke na-emegide ido onwe onye n'okpuru mmetuta anyi (cognitio, non sensus nostri submissio), ihe e ji n'aka (certitudo), nkwenye siri ike (solida persuasio), obi ike (securitas), obi ike siri ike (solida securitas), na obi ike zuru ezu (plena securitas).

Ihe putara ihè n'ihe ndi a a kowara bu otu okwukwe si buru ihe e nyere n'onnyinye, ihe e ji ogugu isi eme, ihe na-adighi eme ihe, na ihe na-emesi obi ike. Ihe na-adighi adi bu mkpa maka ichikota okwukwe, oru afọ ofufo, okwukwe dika ihe mmadu na-eme, na okwukwe nke ga-echere ihe omuma nkwale iji nyochaa onuno ya. Okwukwe bu “ihe na-adighi aru oru, na-adighi eweta ihe o bula nke anyi iji nwetaghachi ihu oma Chineke mana inata n'aka Kraist ihe anyi na-enweghi.” Nkota a, nakwa ntuka ndi di n'akwukwo Institutes Calvin maka isi ihe o bula a kpoturu aha, di na R. T. Kendall, Calvin and English Calvinism to 1649 (Oxford: University Press, 1979), 19.

⁸ Mgbanwe site n'echiche Jón Calvin banyere okwukwe gaa n'echiche anyi na-ahukari e nyochala okpukpe Calvin nke e nwere mgbe Ndozighari ahụ gasiri nke oma site n'aka R. T. Kendall (lee akwukwo e zoro aka na ya n'ihe odide ala ala peeji nke gaara aga) na M. Charles Bell, Calvin and Scottish Theology: The Doctrine of Assurance (Edinburgh: Handsel, 1985). Akwukwo Kendall bu D. Phil. akwukwo edemede ya egosiputara na Oxford na 1976 n'okpuru aha, “The Nature of Saving Faith from William Perkins (d. 1602) to the Westminster Assembly (1643-1649).” Lee Kendall, Calvin, peeji nke 7. Akwukwo Bell bu ntughari nke edemede dokita ya mere maka Mahadum Aberdeen na 1982. Lee Bell, Calvin, 4.

⁹ Nke a bu ihe MacArthur kwetara (p. 98). Ihe odide ya nke abuo (“The Gospel According to Historic Christianity,” pp. 221-37), na-adabere n'uzo di ukwu n'aka ndi oka mmuta okpukpe Puritan. Ma o yiri ka MacArthur amaghi banyere akwukwo ndi a na-ebiputa n'oge a, bu ndi gosiri na nka mmuta okpukpe ndi Puritan, karisja n'ihe banyere okwukwe na obi ike, adighi egosiputa n'uzo o bula ozizi nke Jon Calvin n'onwe ya, o bukwa nke di nnoo iche n'echiche Ndozighari ahụ. Lee Kendall na Bell n'ihe odide ala ala peeji abuo bu uzo.

Ọ dikwa mma imara na oka mmuta okpukpe emeghariri bu Robert L. Dabney kwuru ogologo oge gara aga (1890) na ya na ndi oka mmuta okpukpe emeghariri ibe ya juru echiche Calvin na Luther bu na inwe obi ike bu isi ihe na-eme ka mmadu nwee okwukwe na-azoputa ndu. Ya bu, Dabney goru na inwe obi ike na a ga-azoputa mmadu abughi ihe di mkpa n'ihe mmadu ikwere na Kraist maka nzoputa putara. Ọ na-ekwu, “Obi abuo adighi ya na isi iyi nke njehie a [banyere okwukwe na obi ike] bu ozizi ahụ metutara okwukwe nke ndi Ndozighari mbu, di ka Luther na Calvin, ka a kpaliri inakwere....”

Mgbe e mesiri o na-ekwukwa:

Ọ bu ihe doro nnoo anya nye onye na-agu nke oma na echiche ndi a banyere okwukwe na obi ike bu ndi anyi tuleworo dabeere n'ukpuru ndi na-ezighi ezi nke okwukwe na-azoputa ndu bu

ndi anyi nwetara site n'aka ndi Ndozighari mbu. Ha, di ka anyi huru, kowara okwukwe nzoputa di ka nkwenye na "Kraist azoputala m," na-eme ka mmesi obi ike nke olileanya buru ihe di mkpa. Ugbu a, ndi Ndozighari e nwere mgbe e mesiri, na ndi oka mmuta ahụ, ndi ozizi di nso na ndi di obi umeala nke Chochi Ndi Ndozighari...elebawo echiche a anya nke oma, ma ju ya (di ka Ulo Nzuko Westminster si eme) n'ih ihe Akwukwo Nso kwuru.

Lee "Theology of the Plymouth Brethren," na Discussions by Robert L. Dabney, D.D., LL.D., Profeso nke nka ihe omuma omume na Mahadum Texas, na ruo otutu afo Profeso nke nka mmuta okpukpe na Union Theological Seminary na Virginia, ed. C. R. Vaughan, Vol. 1: Theological and Evangelical (Richmond, VA: Komitii Mbiputa nke Presbyterian, 1890), 173, 183.

Ka e kwuo ya n'uzo doro anya: Usoro nzoputa dabeere na oru na-akwado ozizi nke okwukwe na-azoputa nke na-emegide nke Luther na Calvin na, nke kachasi mkpa, na-emegide Okwu Chineke.

Isi Nke 3

¹ Ochicho nwanyi ahụ ighara idi na-ekwusi okwu ike n'ebe ndi ikom nke obodo ahụ no (bu ndi na-eleda ya anya) na-aputa ihe n'asusu Grik nke ajuju ya. Nke a bu ikpe ebe "ihe [Greek na-adighi mma] putara... gbanwere ntakiri... 4:29... "nke ahụ ga-abu Mesaya n'ikpeazu, ikekwe nke a bu Mesaya ahụ." F. Blass na A. Debrunner, A Greek Grammar of the New Testament and Other Early Christian Literature, nsughari na nyocha nke mbiputa German nke itoolu / nke iri na-agunye ndetu ndi ozo nke A. Debrunner, nke Robert W. Funk (Chicago, IL: Mahadum nke Chicago Press, 1961), 221.

² Raymond Brown kwuru banyere 1 Jon 5:1 kwesiri ka a riba ya ama:

Anyi ahula na ojiji nile nke pisteuein, "ikwere," na 1 Jon... bu ihe Ndi nke Kraist, ma o bu ozugbo (dika ebe a) ma o bu n'uzo na-aputachaghi ihe... Na 5:5b, ebe ozo okwu pisteuein putara, onye dere ya ga-ekwu maka onye "kwere na Jizos bu Okpara Chineke." Ya mere 5:1 na 5:5 onu na-akpoku nkwuputa Johannine zuru oke: "Jizos bu Kraist ahụ, Okpara Chineke" (Jon 20:31). O na-ewu ewu ikwu na ihe a choro abughi ikwere n'eziokwu e cheputara echeputa banyere Jizos, kama o bu ikwere n'onye mmadu na ya na-enwe mmekorita. O bu ezie na anaghi m agonahu nke ikpeazu a, m ga-ekwusi ike na e nwere ihe ogugu isi di na ihe Johannine choro maka nkwenye, nakwa na mmadu aghaghi ighota Jizos n'uzo ziri ezi iji soro ya nwee mmekorita nzoputa.

Raymond E. Brown, The Epistles of John, The Anchor Bible (Garden City, NY: Doubleday, 1982), p. 534-35.

Isi Nke 4

¹ Di ka ihe atụ, o bu kpomkwem n'ih ike a ka Jon Calvin ji kwuo na inwe obi ike di oké mkpa iji nwee okwukwe na-azoputa ndu. Calvin kwusiri okwu ike banyere nke a:

"Na nkenke, o nweghi onye kwere ekwe n'ezie, beluso na o kwenyesiri ike na Chineke bu Nna na-eme amara na onye na-emere ya amara... beluso na o dabere na nkwa nke amara Chineke nye ya, ma nwee olile anya nzoputa na-enweghi mgbagha" (Institutes III.II.16).

Maka ntule zuru ezu, lee Bell, Calvin, pp. 22-24 (lee isi 2, fn. 8). Ribakwa ama arumuka Dabney siri ike na Calvin kwenyere n'echiche a, o bu ezie na Dabney emeghi: Dabney, pp. 215-18 (lee isi 2, fn. 9).

(Riba ama: N'ebe a nakwa n'ebe ndi ozo n'akwukwo a nakwa n'ih odide ala ala peeji, e hotara ihe ndi e kwuru n'akwukwo Institutes of the Christian Religion nke Calvin dere site na nsughari

nke John Allen sughariri n'akwukwo mpiakota abuo nke Presbyterian Board of Christian Education biputara na Philadelphia [n.d.]

² Nkwa mara mma nke Calvin banyere okwukwe na-azoputa (Institutes III.II.7) kwesiri ka e hotara:

“Ugbu a, anyi ga-enwe nkwa zuru oke nke okwukwe, ma o buru na anyi asi, na o bu ihe omuma na-adigide adigide na nke doro anya banyere obioma Chineke n'ebe anyi no, nke, na-adabere n'ezikwu nke nkwa ahụ na-enweghi atụ na Kraist, ka ekpughere uche anyi, ma mee ka obi anyi sie ike, site na Mmuo Nso.”

Nke a di otutu afọ oku site na nkwa nke okwukwe nke e nwere na Usoro nzoputa dabeere na oru (Lee ihe MacArthur kwuru n'isi nke 2, fn. 1.)

Isi Nke 5

¹ MacArthur na-ekpughe enweghi nka na nghota ya mgbe o dere, si: “E ji okwu Grik pisteuo (“kweere”) mee ihe n'oge di ugbu a n'ozoma Jon nile [o na-ehota otutu akuku Akwukwo Nso di na Jon, Oru Ndiози na Ndi Rom] iji mesie odidi na-adigide adigide nke okwukwe na-azoputa ihe ike... O buru na ikwere bu ihe a na-eme naani otu ugboro, okwu Grik e ji mee ihe n'amaokwu ndi a ga-abu aorist.” (p. 172)

Nke a bu ajo iji utu asusu Grik eme ihe n'uzo na-ezighi ezi iji kwado echiche na-ezighi ezi. Gini ka MacArthur ga-ekwu ma a gwa ya na n'Oru 16:31 (“Kwere n'Onye-nwe-ayi Jizos, agazoputa kwa gi”) ngwaa Grik bu aorist, di ka o bu n'ezie? O bu echiche na-ezighi ezi n'uzo zuru ezu banyere oge ndi Grik ikwu na oge ahụ n'onwe ya na-agwa anyi ma ihe ahụ e mere o bu ihe mere otu ugboro ka o bu ihe na-aga n'ihu. Dika omumaatu, mmadu nwere ike ichoputa na na Jon 6 onye dere ya jiri otutu oge Grik kwaa otu ihe ahụ merenu, ya bu, obibia Onyenwe anyi si n'eluigwe bia n'ua. Ya mere, anyi na-agu, si:

6:33 “Onye si n'eluigwe rịdata” (oge di ugbu a)

6:38 “N'ihia na esi m n'eluigwe rịdata” (oge zuru oke)

6:41 ...n'ihia na O kwuru, si, “Mu onwe m bu achicha nke biara si n'eluigwe gbadata” (oge aorist)

6:42 “... O kwuru, si, ‘Esi m n'eluigwe bia’” (oge zuru okè)

6:50 “Nke a bu achicha nke si n'eluigwe bia” (oge di ugbu a)

6:51 “Abu m achicha na-enye ndu nke si n'eluigwe gbadata” (oge aorist)

6:58 “Nke a bu achicha nke si n'eluigwe gbadata” (oge aorist)

N'uzo doro anya, na Jon 6, e nweghi ihe e kwuru banyere otu ihe ahụ e kwuru ga-esi gaa n'ihu n'ihia na e ji utu okwu a mee ihe. N'ezie, a na-eji oge atọ akwa otu ihe ahụ mere n'akuko ihe mere eme na nke a na-emebeghachighi emeghachi nke Ibu Mmadu—na oge di ugbu a bu otu n'ime ha.

Ozokwa, n'Ozioma Jon, a na-ejikari ngwaa nke na-egosi ihe na-eme n'oge a bu nke okwu a na-eji akwa ihe na-ebute uzo eme ihe iji kwaa “onye ahụ nke kwere” (ma o bu, “onye kwere”). Ojiji a na-eji oge ugbu a eme ihe aputaghi na ihe a na-eme apughi ikwusi. N'uzo megidere nke ahụ, a na-eji nnochiaha nke ugbu a eme ihe maka omume ndi kwusiri! Di ka ihe atụ:

Matiu 2:20 “ndi na-achọ [= isiokwu + nke ugbu a]...nwuru anwu”

Mak 5:16 “ndi huru ya we koru ha otu emere onye ahụ ndi-mo ojo jii” (= isiokwu + ugbu a na-ekere okè)

Mak 6:14 “Jon Onye Neme Baptizim (= isiokwu + ugbu a) si n'onwu bilie”

Jon 9:8 “Onye a, o bughu onye nāno ala nāriro kwa ariro?” (= isiokwu + abuo ugbu a na-ekere okè)

Ndị Galeshia 1:23 “Onye ahu nke nēsoḅu ayi n'oge gara aga” (= isiokwu + ugbu a na-ekere òkè). N'ikpeazu, okwu Grik a sughariri ibu “onye kwere ekwe” ma o bu “onye ahu nke kwere ekwe” bu nani okwu e ji akowa ihe. O na-akowaputa mmadu di ka “onye kwere ekwe,” mana o naghị akowa ihe o bu ma oli banyere iga n'ihu nke omume ahu. Anyi ga-eme nke oma ina nti n'ihe Robertson kwuru: “Ma n'ozuzu ya, mkpuruokwu nke oge a bu nani ihe na-akowa ihe.” Lee A. T. Robertson, *A Grammar of the Greek New Testament in the Light of Historical Research* (Nashville, TN: Broadman, 1934), 891.

N'ihu ya, o bu ihe gbara okwu ahu gburugburu—o bughị oge nke ngwaa ahu—na-ekpebi ma a ga-ele ihe ahu anya di ka otu ihe ma o bu ihe na-aga n'ihu. Dika anyi ruturu aka na ederede isiakwukwo a, o doro anya site n'onodu di iche iche nke Johannine na a na-ele 'ikwere' anya di ka otu ihe eji eme ihe.

² N'igbalị izere echiche o bu nke “mmadu ikwere ihe n'ajughị ase,” MacArthur na-edede banyere akuko ahu di n'Onu Ogugu 21 n'uzo na-esonu: “Ka ha wee lee agwo ola kopa ahu nke di n'osisi ahu anya, ha aghaghị idoro onwe ha gaa n'ebe ha puru ihu ya. Ha anoghi n'onodu nke ilegide ogidi ahu anya n'uzo na-enweghi isi ma nogide na-ebi ndu nnupuisi.” (p. 46, agbakwunyerem edemede eji egosiputa ihe puru iche). Otutu ndi na-agu ya ga-ele okwu ndi a anya n'uzo ziri ezi di ka ndi na-enweghi nkwado o bu site n'akuku ihe odide Baiḅul di na Onu Ogugu. MacArthur mere mmehie nke igbago idi mfe doro anya nke ihe atụ Onyenwe anyi banyere okwukwe na-azoputa.

Isi Nke 6

¹ MacArthur ji n'uzo doro anya mata ozioma na okpukpo oku nke ibu onye na-eso uzo: “Ozioma ahu Jizos kwusara bu okpukpo oku nke ibu onye na-eso uzo...” (p. 21); “Ekwesiri imata okpukpo oku na Kalvari maka ihe o bu: okpukpo oku ibu onye na-eso uzo n'okpuru Onye-nwe-anyi Jizos Kraist” (p. 30).

Ma n'okwu ndi a, nakwa n'akwukwo ahu dum, nani ihe MacArthur mere bu ikwuputa njirimara a n'egosighi ya. N'uzo di otu a, o juru ajuju banyere otu isi ihe di mkpa na nka mmuta okpukpe ya.

² Okwu Grik e si na ya nweta okwu ahu bu logikon. Okwu a putara n'asusu Grik oge ochie “nke putara ‘nke okwu’ na ‘nke ezi uche’, ‘Ihe ezi uche di na ya.’ N'echiche nke ikpeazu a, a na-ahu ya na nka ihe omuma ndi Gris, karisia ndi Stoik...” Lee akwukwo bu *The New International Dictionary of New Testament Theology*, ed. Colin Brown (Grand Rapids, MI: Zondervan, 1978), 3:1118.

³ Okà mmuta Lutheran, bu Anders Nygren, na-atule Ndi Rom 8:13 n'uzo sara mbara na-enye aka:

Mmadu puru idi ndu n'ezie nani site n'ibi ndu “di ka mmuo nsọ si choo”; ma nke ahu putara “igbu oru nile nke anu ahu”. N'ebe a, Pol na-ekwu maka “ahu,” ebe anyi kwesiri itu anya na o ga-ekwu maka “anu ahu” na igbu ya; n'ihu na “anu ahu” bu ihe megidere “Mmuo Nso.” N'ezie, o bu nke ahu bu ihe Pol bu n'uche. Ma o sighi ike ihu ihe mere o ji jiri okwu ahu bu “ahu” mee ihe n'ebe a ma na-ezo aka “n'oru nke ahu.” O ka kwupuru na mmadu nke Ndi Kraist bu nke uwa ochie a. N'ihu na o bu ezie na aru ahu nwuru n'ihu mmehie, ma Mmuo di ndu n'ihu ezi omume. Site “n'anu ahu ya nke puru inwu anwu,” onye Kraist na-ebi n'usoro ebe onwu na-achi. O bu n'ebe a—n'anu ahu ya na-anwu anwu—ka Onye Kraist na-aghaghị inogide na-aluso anu ahu na onwu ogo [agbakwunyerem edemede eji egosiputa ihe puru iche]. N'ebe a, anyi na-ahu ihe ozo n'ebe 7:23 di, bu ebe Pol na-ekwu banyere “iwu di n'ahu ya” nke na-aluso iwu nke di n'uche

Onye Kraịst oḡu. Ikekwe anyị puru ihu nke oma ugbu a ihe mere Pol ji na-atusi anya ike maka nnaputa site “n’ahụ nke onwụ a” (7:24).”

Lee Anders Nygren, *Commentary on Romans* (Philadelphia, PA: Fortress, 1949), pp. 326-27.

⁴ Usoro nzọpụta dabeere na oru apughị igbanahu ebubo na o na-agwakota okwukwe na oru. MacArthur kwuru n’uzo di nkenke otu o si eme nke a: “Nrubeisi bu ngosiputa a na-apughị izere ezere nke okwukwe na-azoputa ndu” (p. 175).

Ma nke a bu otu ihe ahụ di ka isi, “Ma enweghi nrubeisi, enweghi ezi omume na enweghi eluigwe.” E lee ya anya n’uzo di otu ahụ, “nrubeisi” bu n’ezie onodu maka izi ezi na maka eluigwe.

Nke a abughị ebubo na-ezighi ezi. N’ezie, obuna ufodu ndi oka mmuta okpukpe emeghariri kwetara na o bu eziokwu. Di ka ihe atu, lee ihe Samuel T. Logan na “nrubeisi nke ozioma bu ihe di oke mkpa, o bu ‘onodu’ na mmadu ziri ezi.” Samuel T. Logan, Jr., “The Doctrine of Justification in the Theology of Jonathan Edwards,” *Westminster Theological Journal* 46 (1984), pp. 26-52. Ihe ahụ e kwuru n’elu di na p. 43.

Logan na-arụ ụka na okwukwe bu ma ihe kpatara ya na onodu maka izi ezi, ebe nrubeisi (= oru) abughị ihe kpatara ya kama O BU onodu (lee pp. 42-48). N’uzo ezi uche di na ya, nke a bukwa onodu nke Usoro Nzoputa Dabeere Na Oru chorọ. O buru n’ezie na enweghi ike iru n’eluigwe ma e wezuga nrubeisi nye Chineke—na nke a bu ihe Usoro Nzoputa Dabeere Na Oru na-akuzi—mgbe ahụ, n’uzo ezi uche di na ya, na nrubeisi bu onodu iji ruo ebe ahụ.

E nwere odiche putara ihè n’emeghi ihe n’eziokwu n’ime mkpasa nke usoro nzoputa dabeere na oru n’oge a. Gini mere na ndi nkuzi n’ocheeze anaghi ekweta ihe W. Nicol ekwuola n’ezoghi onu: “N’uzo ezi uche di na ya, mgbe ahụ, ezi oru ga-abu onodu nke izi ezi...” na “... o doro anya na Pol nwere ike isi: i ga-aru ezi oru, ma o bughị na n’ikpeazu Chineke agaghi eme ka i buru onye ezi omume”? Lee W. Nicol, “Faith and Works in the Letter of James,” na *Essays on the General Epistles of the New Testament*, *Neotestamentica* 9 (Pretoria: The New Testament Society of South Africa, c1975), p. 22.

N’akuku ihe odide Pol e hotara kpomkwem tupu ntuka a di n’ala ala peeji (Ndi Rom 11:6), Pol na-agonahu ohere nke igwakota okwukwe na oru n’ime atumatu nzoputa. Pol gaara ajwo n’uzo siri ike okwu ahụ bu “onye nwe” nke metutara okwukwe na oru. Di ka onyeozu ahụ si kwuo, mgbe e webatara oru, a na-agbanwe odidi nke amara, nke mere na o bughizi amara ma oli! Oru apughị ibu n’uzo o bua “onodu” nke izi ezi. Mgbe e mere ha otu ahụ, n’uzo doro anya ma o bu n’uzo na-aputachaghi ihè, a na-ahapu ozizi Pol.

Ozokwa, o bu ihe na-eduhie eduhie maka ndi nkuzi n’ochichi ime ka ndi Ndozighari ahụ kwusi ike na a na-ahụ okwukwe na oru mgbe niile (lee MacArthur, p. 228). Nkwuputa a na-ezochi nnukwu odiche di n’etiti nka mmuta okpukpe nke Calvin na Luther na nka mmuta okpukpe nke usoro nzoputa dabeere na oru. Dika edeputara ya na ihe edere na mbu (lee isi nke abuo ihe edere na 1 ma jiri ya tunyere isi nke abuo ihe edere na 7, 8, na 9 na isi nke anọ ihe edere na 1), okpukperechi chi chi a hapuru echiche ndi Ndozighari banyere odidi nke okwukwe nzoputa. O mekwara ka oru anyi buru ihe anyi na-elekwasị anya na ya, meekwa ka obi sie anyi ike. N’ihi ya, MacArthur dere, si:

Ezi mmesi obi ike na-abia site n’ihu oru mgbanwe nke Mmuo Nso na ndu mmadu, o bughị site n’irapagidesi ike n’ihe ncheta nke ahumahu ufodu (p. 23; lee isi nke mbu, ihe odide ala ala peeji nke 2).

A chikotara echiche Calvin banyere udi nkwuputa a nke oma site na Bell, p. 28 (lee isi nke abuo ihe edeturu 8 maka data akwukwo ogugu):

Dị ka ụkpụrụ n'ozuzu ya, Calvin na-adọ aka ná ntị n'ụzọ siri ike megide ilegara onwe anyị anya, ya bụ, n'ọrụ anyị ma ọ bụ mkpụrụ nke Mmụọ Nso, ịjide n'aka na a ga-azọputa anyị. Anyị aghaghị ịhapụ onwe anyị ma dabere nanị n'ebere Chineke. Ndị Skolastik kuziri na Onye Kraịst kwesiri ilegara ọrụ na omume ọma nke ezi omume anya dị ka ihe àmà nke nzọputa. Otú ọ dị, Calvin juru agbamume a nke inyocha onwe onye dị ka ozizi dị ize ndụ, ọ na-ekwukwa na anyị apughị ịdabere n'ihe ndabere dị otú ahụ nke onwe onye maka inwe obi ike, n'ihi na mmehie anyị na-eme ka e jide n'aka na anyị agaghị achọta udo n'uzọ dị otú a. N'ichezọ ikpe Chineke, anyị puru iche na anyị nọ ná nchebe mgbe, n'ezie, anyị anoghi. Site n'itukwasị obi n'ọrụ anyị, kama itukwasị obi n'amara Chineke nyere n'efu, anyị na-emebi ọrụ nzọputa ya n'ime Jizos Kraịst. Ọ bụrụ na anyị eleba anya n'ime onwe anyị, anyị ga-enwe obi abuo, bụ nke ga-eme ka anyị daa mbà n'obi, n'ikpeazukwa, okwukwe anyị ga-ada mbà. N'ikwu na obi ike anyị dabere na ịdị n'otu anyị na Kraịst, Calvin kwusiri ike na itughari uche na Kraịst na-eweta obi ike nke nzọputa, mana itughari uche n'onwe ya bụ “n'ezie ikpe omuma.” N'ihi nke a, mgbe ahụ, ụzọ kasị dirị nchebe anyị puru igbaso bụ ilegara Kraịst anya ma ghara itukwasị onwe anyị obi. [Iji nweta ihe omuma sitere n'aka Calvin, lee ihe odide ala ala peeji nke Bell na paragraf ahụ e hotara.]

N'uzọ doro anya, echiche a na-emegide echiche nke ịbụ onyeisi. Nkwuputa ọ bụla ndị nkuzi na-ekwu na ha na-anochite anya ozizi Ndozighari banyere okwukwe na obi ike bụ nnoo ugha.

N'ikpeazu, anyị aghaghị igbakwunye na ọ dighi mkpa iluso echiche nke ndị Ndozighari ahụ ogo na ebe e nwere okwukwe na-eme ka a buru ndi ezi omume, iru ọrụ ga-adikwa. Nke a bụ ihe ezi uche di na ya Onye Kraịst ọ bụla ikwere ma ọ buru na a toghataghị ya mgbe ọ nọ n'onu onwu! Ma ọ bụ nnoo ihe na-ezighi ezi ikwu na ndu nke nrubeisi raara onwe ya nye bu ihe e ji n'aka site n'imụ mmadu ozo, ma ọ bụ obuna na ọrụ ndi di otu ahu di mkpa ka mmadu na-ekiri ha. Ọ bụ nanị Chineke puru ichoputa mkpuru nke mmeghari oheru n'ime ufodu n'ime umu Ya.

Ihe di njọ n'echiche nke ịbụ onye nwe bu na a na-eme ndu nke ezi ọrụ ka ọ buru ihe ndabere nke mmesi obi ike, nke mere na anya onye kwere ekwe na-adopu uche site na izu ezu nke Kraịst na obe Ya ịjide gboo mkpa ebighi ebi ya. Kama nke ahụ, anya ya di n'ebe ya onwe ya no. Ndị Ndozighari ahụ ghotara na ọ dighi ihe ọ bula e ji n'aka di n'udi usoro ahụ ma oli.

⁵ Lee MacArthur (p. 215): “Pol katoro echiche ahụ bụ na ndi a na-amubeghi ozo nwere ike inweta ihu oma Chineke site n'oru.” Ma ihe na-eso nkwuputa a bu ihe a na-apughị imata odiche di n'etiti “nzoputa site n'oru” nka mmuta okpukpe. Iji kwado echiche ya banyere ọrụ, MacArthur na-aga n'ihu na-ehota Ndị Rom 2:6 (Chineke “Onye gēnyeghachi onye ọ bula dika olu-ya nile si di:”) na 2:13 (“N'ih i na ọ bugh i ndi nānu iwu bu ndi ezi omume n'ebe Chineke nọ, kama ọ bu ndi nēdebe iwu ka agāgu na ndi ezi omume:”).

Gini ka MacArthur kwubiri site n'ihe odide ndi a? O kwuru (p. 215): “Okwukwe na-azoputa ndu nke Pol onyeoz i kowara bu ike di ike nke na-aruputa ezi omume n'uzo a na-apugh i zere ezere.” Ma akuku Akwukwo Nso ndi e hotara n'ebe a adighi akwado nkwubi okwu a n'uzo ọ bula. Kama nke ahụ, ọ na-agunye arumuka na-ezighi ezi nke a na-ahukari n'echiche chi. N'ezie, ọ na-ewelite ajuju ahụ n'uzo bu isi.

Ma Ndị Rom 2:6 ma Ndị Rom 2:13 adighi nke ọ bula n'ime ha nke na-egosi na okwukwe aghagh i ruputa ọrụ. N'uzo megidere nke ahụ, ha na-ekwu n'uzo doro anya di ka o kwere mee na ndi mmadu ga-enweta ihe ha kwesiri site n'aka Chineke (Ndị Rom 2:6) nakwa na a ga-akpo ndi na-eme iwu ndi ezi omume (Ndị Rom 2:13)!

Ihe MacArthur meworo bu ịjide usoro ndi edozighariri na-ejikari eme ihe nke ime ka akuku Akwukwo Nso ndi di ka ndi a kweko n'ozizi nke ịbụ onye a gur u n'onye ezi omume site n'okwukwe. Nkwekorita a na-ekwu nan i na a puru ighota akuku Akwukwo Nso ndi di otu ahu ma ọ buru na anyi aghota na okwukwe na-aruputa ọr u n'uzo na-apugh i zere ezere. Mana nke a

abughị ezigbo arumuka ma ọlị, kama ọ bụ petitio principii: mmejọ nke inakwere onodu nke arumuka nke mmadu chorọ igosiputa na nkwubi okwu.

Nkọwa okwu nke onye nwe ya ga-adị ihe dī ka nke a:

Isi ihe: A na-eme ka anyị buru ndi ezi omume site n'okwukwe.

Echiche na-ezighi ezi: Okwukwe na-aruputa ezi oru n'uzo na-apughị izere ezere.

Ihe anyi ga-ekwu: A ga-ekpe anyi ikpe n'ihhi ihe anyi mere.

N'ezie, "isi ihe" dī n'ukpuru a dabeere na Baiḅul. Ihe a na-ekwu bu ihe ndi okà mmuta okpukpe cheputara nke a na-enweghi ike isi na Baiḅul nweta. Ozokwa, nkwubi okwu ahụ na-emegide isi okwu. O buru na a zoputara anyi site n'okwukwe naani (sola fide), olee otu ikpe ikpeazu ga-esi dabere n'oru ma o buru na oru abughikwa onodu maka izi ezi?

N'ezie, ufodu ndi okà mmuta okpukpe ga-aru uka na Jemes 2 kwadoro echiche ahụ na-adighi mkpa. Ma nke a ezighi ezi. N'akuko ihe mere eme nke nkowa nke Jemes 2:14-26, a na-agukari akuku Akwukwo Nso Jemes dī ka nke na-akuzi na ma okwukwe ma oru dī mkpa maka nzoputa ikpeazu. (Lee broshuo bụ Dead Faith—What Is It? Maka ihe omuma akwukwo ogugu, lee isi nke abuo, ihe odide ala ala abuo.) Jemes 2:14-26 adighi akuzi, a pughikwa ikwu n'uzo ziri ezi, na okwukwe na-aruputa ezi oru n'uzo a na-apughị izere ezere. N'ebe a kwa, nkà mmuta okpukpe nke ndi nwenu na-aju ajuju ahụ site n'igu n'ime ihe odide Jemes echiche nkà mmuta okpukpe nke e gosiputara n'obere echiche e nyere n'elu.

Ozokwa, n'ikowa Ndi Rom 2:6 na 2:13, MacArthur chefuru na a ghaghị igu akuku Akwukwo Nso ndi a n'ihè nke nkowa Pol na Ndi Rom 3 na 4, na karisja n'ihè nke nkwuputa dī ka nke a: N'ihhi na site n'olu nile nke iwu o dighi madu o bula agagu n'onye ezi omume n'iru Ya: n'ihhi na o bu n'aka iwu ka nmazu nke nmehie sitere. [Ndi Rom 3:20, agbakwunyerem edemede eji egosiputa ihe puru iche]

Ná Ndi Rom 2:6 na 13, Pol no na-ekwuputa ukpuru a ga-eji kpee ndi mmadu ikpe n'ikpe ikpeazu. N'ezie, o noghi na-ekwu na a ga-enwe ndi a ga-akpo ndi ezi omume n'ezie site n'iwu ahụ! Isi okwu ya na 2:13 bu idọ aka na nti megide iche na naani inu iwu nwere ike ibu ihe ndabere maka nnabata n'ihu Chineke (dika a nwara ndi Juu iche (Ndi Rom 2:17-29). O bu nani "ndi na-edebe iwu" ka a ga-agu ná ndi ezi omume. Ma na nkà mmuta okpukpe Pol, e nweghi ndi dī otu ahụ! (Ndi Rom 3:19-20)

E kwesiri iburu n'uche na, n'ezie, onye o bula a na-azoputaghi ga-enwe "ubochi ya n'uloikpe". Maka ndi a na-azoputaghi, ikpe ga-abu dika oru ha si dī (Mkpughe 20:12). Ma nsonaazu nke ikpe site n'oru bu nkwubi okwu eburu uzo: ikpe (Mkpughe 20:15).

N'uzo dī iche, o dighi ihe dī ka ikpe maka onye kwere ekwe ikpebi ma o ga-aga eluigwe ka o ga-aga oku ala mmuo. N'ezie, okwu ikpe ahụ emewo (nkwado). Onyenwe anyi n'onwe ya kwuru, si:

"N'ezie, n'ezie, asim unu, Onye nanu okwum, nke nekwere kwa Onye ziterem, o nwere ndu ebighi-ebi, o biaghi kwa n'ikpe, kama o sitewo n'onwu ba na ndu." (Jon 5:24)

Enweghi ikpe ikpeazu o bula maka onye kwere ekwe ma o buru na site na nke ahụ anyi putara "nyocha ikpe" iji choputa odinihu ebighi ebi ya. Onye kwere ekwe nwere ndu ebighi ebi dika onyinye a na-enweghi ike iwepu (lee isi nke ise). N'ezie, onye ahụ kwere ekwe aghaghị iza ajuju maka oru ya dī ka onye Kraist bu onye na-elekota ulo n'ihu oche ikpe nke Kraist, ma nke ahụ bu ihe ozo (Ndi Rom 14:10-12). O burugodi na a kpo oru ya oku, a ka ga-azoputa ya! N'ihhi ya, Pol puru ide, si:

O buru na olu onye o bula gadigide nke o wukwasiri ya, o ganata ugwo-olu. O buru na agerechapu olu onye o bula n'oku, o geyi iyi: ma agazoputa ya onwe-ya; ma o bu dika onye azoputara n'oku. (1 Ndi Korint 3:14-15; agbakwunyerem edemede eji egosiputa ihe puru iche)

Nkà mmụta okpukpe nke Usoro Nzọpụta Dabeere Na Ọrụ n'ihe banyere okwukwe na ọrụ bu usoro echiche gbagwojuru anya na nke Akwukwọ Nsọ na-akwadoghị.

⁶ A na-ekwukarị na nkato Pọl katoro ọrụ dị iche iche dị ka ndị na-enweghị ọrụ nzọpụta bu n'ezie nani nkato nke ọrụ iwu kwadoro - ọrụ ndị e mere iji nweta uru n'anya Chineke. (Lee, dika omumaaatu, MacArthur, p. 215.) Ma nke a bu n'ezie mgbalị iji kowaa nkà mmụta okpukpe Pauline iji kwe ka ọrụ ruo ọrụ n'usoro nzọpụta. O nweghị ihe Akwukwọ Nsọ kwadoro ya, a nakwa agbagha ya nke oma site na, "Law." "Works of the Law" na Legalism na Paul," nke Douglas J. Moo Westminster Theological Journal 45 (1983): 73-100. Riba ama okwu a karisja: Nke mbu, di ka anyi huro, Pọl na-agonahu izi ezi site na "oru" oge o bu la o na-agonahu ya site na "oru nke iwu." "Oru" enweghi ebe o bu la n'ihoro Ebreham na Jekob, ndi na-enweghi mmekorita o bu la n'iwu ... karja na izi ezi nke ndi Jentail nke Galatia, bu ndi a na-agba ume igbakwunye okwukwe ha na "oru nke iwu." N'ikwu ya n'uzo ozo, Pọl yiri ka o na-akatọ "oru nke iwu" o bughị n'ih na ha bu nomou ("nke iwu") kama n'ih na ha bu erga ("oru") [pp. 96-97].

⁷ MacArthur, p. 31.

Isi Nke 7

¹ Maka ntule nke akwukwọ Ndị Hibru bu nke na-ele ya anya di ka ihe ima aka nye Ndị Kraist inogidesi ike n'okwukwe, lee Zane C. Hodges, "Hebrews," na The Bible Knowledge Commentary, mbiputa Akwukwọ Nsọ Agba Oheru, eds. John F. Walvoord na Roy B. Zuck (Wheaton, IL: Victor Books, 1983), p. 777-813.

² Lee isi nke ise.

³ Lee ntule nke mbiputa a na Kendall, pp. 13-18, 29-33, 149-50; na Bell, pp. 13-18. Maka akwukwọ ogugu, lee isi nke abuo, ihe odide 7-8.

Isi Nke 8

¹ Maka ntule nke 2 Ndị Korint 13:5, lee isi nke 15.

² Maka ntule di nkọ nke nsogbu a di na ndu okpukpe nke oge a, lee Bell, Calvin, pp. 200-202. (Lee isi nke abuo, ihe odide ala ala peeji nke 8 maka ihe omuma akwukwọ ogugu).

Isi Nke 9

¹ MacArthur (p. 173) na-edo, si: "Di ka onyinye sitere n'aka Chineke, okwukwe abughị ihe na-adiru nwa oge ma o bu ihe na-adighi ike. O nwere agwa na-adigide adigide nke na-eme ka e jide n'aka na o ga-adigide ruo ogwugwu."

Ma o dighi nke o bu la n'ime ihe ndi a e kwuru nke a puru iji Akwukwọ Nsọ gosi. MacArthur na-aru uka (pp. 172-73) na Ndị Efesos 2:8-9 na-akuzi na "usoro nile nke amara, okwukwe, na nzoputa" bu "onyinye Chineke." Nkwuputa a enweghi ihe ndabere. Okwu ahụ di na 2:8 bu "o bughikwa nke unu onwe unu" puru iwere ya ngwa ngwa di ka ihe na-ezo aka nani na nzoputa a na-ekwu banyere ya n'ebe a. Ozokwa, o bu ihe na-emegiderita onwe ya n'ezie ikwu ebe a banyere "amara" di ka "onyinye Chineke." Inye onyinye bu omume "amara" mana "amara," mgbe a na-ele ya anya di ka ukpuru ma o bu ntola nke ọrụ Chineke, a naghị ekwu na o bu "onyinye" ma o bu akuku nke onyinye. N'otu uzo ahụ, di ka akuko di na Jon 4 na-egosi (lee 4:10), a ga-amata

odjiche di n'etiti "onyinye Chineke" na "iriọ maka" ma o bu "inata" ya. O dighi mgbe Baijul na-ekwu na okwukwe na-azoputa n'onwe ya bu onyinye.

N'ebe a, MacArthur agwakotawo uzọ atọ di iche: (1) onyinye ahụ n'onwe ya (nzoputa); (2) ihe mere e ji nye onyinye ahụ ("site n'amara"); na (3) uzọ e si enweta onyinye ahụ ("site n'okwukwe"). Di ka ndi okà mmuta okpukpe nile nwere nghota ga-ekweta, ihe MacArthur meworo bu itinye ukpuru nkà mmuta okpukpe nke ya n'ebe Ndi Efesos 2:8-9 di.

N'echiche MacArthur, o dighi ebe maka ibu oru nke mmadu n'okwu banyere izaghachi ozi oma ahụ. Chineke na-eme ihe nile, gunyere inye okwukwe. N'ezie, o yiri ka MacArthur o nakweere echiche nke ndi emeghariri bu na n'uzo ezi uche di na ya, imughari mmadu ohuru na-abia tupu okwukwe nke na-azoputa ndu. Riba ama ihe o kwuru na p. 75: "Ihu uzọ n'uzo ime mmuo bu onyinye sitere n'aka Chineke nke na-eme ka mmadu di njikere ma nwee ike ikwere" (agbakwunyerem edemede eji egosiputa ihe puru iche). N'uzo ezi uche di na ya, "ohuu ime mmuo" na-ebute okwukwe n'ozizi okpukpe MacArthur uzọ.

Otu nkà mmuta okpukpe ahụ yiri ka o putara n'okwu mmalite MacArthur (p. xiii); "Okwukwe nzoputa, nchehari, nraranye, na nrubeisi bu oru nile nke Chineke, nke Mmuo Nso ruru n'obi onye o bu a zoputara" (agbakwunyerem edemede eji egosiputa ihe puru iche).

N'uzo di iche, n'Akwukwo Nso, okwukwe na-ebute nzoputa uzọ n'uzo ezi uche di na ya. Pol na Sailas agwaghi onye ahụ na-elekota ulo mkporo na Filipai, si, "Buru onye a zoputara, ma i ga ekwere na Onyenwe anyi Jizos Kraist" ! Ha siri, "Kwere n'Onyenwe anyi Jizos Kraist, a ga-zoputakwa gi"!

Ihe ama na-egosi na nkà mmuta okpukpe nke MacArthur nakweere bu ihe ngwota maka obi nkoropu. Onye a na-azoputaghi (onye nwere ike ibu onye a na-ahoputaghi!) no nonodu na-enweghi olileanya. E kwesiri igwa ya n'ezie na, o buru n'ezie na o bughu n'etiti ndi a hooro, o dighi ihe o puru ime n'ihu na o puru ibu na Chineke ekpebiwo na a gaghị eme ka amugharia ya ohuru ma oli. N'ihu ya, o pughu ikwere n'ezie, icheghari, itinye aka, ma o bu irube isi ebe o bu na ihe ndi a nile bu onyinye Chineke nye ndi a hooro.

Ma n'otu aka ahụ, Onye Kraist n'onwe ya apughu ijide n'aka na ya nwere okwukwe nke ndi Chineke hoputara o gwula ma o nogidesiri ike ruo ogwugwu. N'ihu ya, Onye Kraist o bu aghaghị ibi ndu n'uzo na-egosi na o nwere ike ibu onye a na-ahoroghi ahoputa, ya bu, "onye a juruaju"!

N'ezie, nsogbu ndi a na-esi kpomkwem n'ozizi nke "okwukwe [= ugha] na-adiru nwa oge aputa" bu nke kpagbuworo nkà mmuta okpukpe emeghariri kemgbe otutu afo. Maka mkparita uka, lee Kendall, Calvin, pp. 6-9, 67-76 (na ntuka ndi ozo na ndeksi); na Bell, Calvin, pp. 10-11, 32, 46-47 na passim. Maka akwukwo ogugu, lee isi nke abuo, ihe odide 7-8.

Ukpuru nkà mmuta okpukpe MacArthur bu nke ndi Puritan na ndi Emeghariri—a nnoo warara eri nke n'ozuzu omenala ndi na-agbaso ozizi ndi di na Baijul. Ozizi ahụ bu na n'uzo ezi uche di na ya, imughari mmadu ohuru site n'aka Chineke na-ebu okwukwe na-azoputa ndu uzọ bu echiche na-ekwesighi ka a kpo ya nkwenkwe odinala. O doro anya na o bughu ihe Baijul kwuru. ² O bu nkwaputa nkwenkwe na-enweghi isi nke MacArthur (p. 33) dere:

"N'ihu ya, nzoputa apughu ibu nke na-ezughu ezu n'akuku o bu a. Di ka akuku nke oru nzoputa Ya, Chineke ga-aruputa nchehari, okwukwe, ido nso, ime mgbanwe, nrubeisi, na n'ikpeazu inye otuto. Ebe o bu na o dabereghu na mbo mmadu na-agba imeputa ihe ndi ahụ, ahumihe nke na-enweghi nke o bu a n'ime ha enweghi ike ibu oru nzoputa nke Chineke."

Site n'okwu ndi a, nkà mmuta okpukpe nke onye nwe ya na-adaba n'ime onwe ya iji meputa echiche "oghere ojii." A gwara anyi na Chineke adighi achog mgbali mmadu iji ruzuo oru nzoputa Ya n'ebe onye o bu a no. N'ihu ya, nzoputa apughu ibu "nke na-adighi mma"!

Ma gini bu mmehie na ndu onye kwere ekwe? O bughị ntupo? Ma ebe o bu na Chineke adighi achọ mgbalị mmadu iji mezuo uche Ya n'ime onye ahụ kwere ekwe, n'ihị gini ka mmehie ji diri? Di ka MacArthur si kwuo, o ghaghị ibu Chineke ka a ga-ata uta maka mmehie nke na-adigide na ndu Onye Kraist. N'ogwugwu nke uzọ iche echiche nkà mmuta okpukpe a, e nwere echiche na-ekwekoghị na Baibul nke ibu onye na-achokari izu okè.

Ndi okà mmuta okpukpe a ma ama na-enwe mkpali iza arumuka a site n'ikwu, di ka a puru isi kwuo ya, na ogo ufodu nke mmehie n'ime onye kwere ekwe adighi eme ka oru nzoputa Chineke ghara iru oru, ma otutu mmehie na-eme ka o ghara iru oru! Ma, o doro anya na ihe a ha na-ekwu enweghi isi. Mmehie o bula bu ajo ntupo na-akpata mwute!

Nsogbu di na ya bu na ndi nkuzi na-eme ka mmadu buru onye a ma ama esetipuwu ukpuru nke ha iji na-atu oru nzoputa Chineke na-aru na ndu mmadu. O buru na e mezuchaghi ukpuru ndi a, echiche nke ibu onye a na-akwanyere ugwu na-ekwusi ike na Chineke apughi itinye aka. Naani ma o buru na onye kwere ekwe na-emezu okwa nke ndi na-eche echiche nke Onyenwe anyi chorọ—naani mgbe ahụ ka ndi okà mmuta okpukpe nke ndi nwe obodo ga-ekweta na onye kwere ekwe di otu ahụ nwere ike izoputa n'ezie.

Uzo di otu ahụ e si ele okwu banyere mmehie anya na ndu onye kwere ekwe abughi nani na o megidere Akwukwo Nso, kama o na-eweta ikpe nke ya. O bu mgbalị doro anya igwu Chineke.

³ N'ezie, okwu ahụ di na 2 Tim 2:19, “Onye-nwe-ayi mara ndi bu ndi nke Ya,” putara ihe kariri nani na Onyenwe anyi puru imata ndi bu ndi nke Ya. Okwu Grik e ji mee ihe maka imara (egnōn sitere na ginōskō) na-enye echiche n'okwu ndi di otu ahụ ka Chineke “na-amata” ndi di otu ahụ di ka Ndi nke Ya. Ihe megidere nke a ka a na-ahụ na Matiu 7:23 “O dighi mbe o bula M'mara unu”. (Maka otu a e si jiri ngwaa Grik mee ihe, lee akwukwo bu Bauer-Gingrich-Danker lexicon, peeji nke 161, paragraf nke 7. Maka akwukwo ogugu banyere akwukwo okowa okwu ahụ, lee isi nke abuo, ihe edeturu 4).

⁴ MacArthur (p. 172) na-efunahu uda amara nke 2 Tim 2:13 mgbe o na-ede: “N'ihị na O na-ekwesị ntukwasị obi n'ebe Onwe Ya no, O ga-ama ha ikpe...” (agbakwunyerem edemede eji egosiputa ihe puru iche). Ma echiche nke ibu “onye kwesiri ntukwasị obi iji maa onye ahụ ikpe” bu ihe di nnoo iche n' Akwukwo Nso Agba Ohuru, o dighikwa ihe yiri ya n' Akwukwo Nso Agba Ohuru. Ihe MacArthur na-eme bu nani iguputa nkà mmuta okpukpe ya nke na-ekwu banyere ikpe omuma n'otu n'ime okwu ndi kasi akasi obi di na Baibul.

Isi Nke 10

¹ Lee nkwurita okwu magburu onwe ya e nwere banyere Ndi Rom 8:12-17 na Anders Nygren, Commentary on Romans (Philadelphia: Fortress, 1949), pp. 325-29.

² Ikekwe o bughị ihe ijuanya na MacArthur (p. 218) na-akpo Jemes 4:7-10 “okpukpo oku kasi zuo ezuo maka nzoputa n'akwukwo ozi nile.” Ma okwu a na-egosi etu echiche nke ibu onye nwe ala siri nwee olileanya na-agwakota edemede ya.

Jemes kporo ndi na-agu akwukwo ya “umunna” ugboro ugboro (1:2, 16, 19, 2:1, 5, 14-15; 3:1, 10, 12; 4:11; 5:7, 9-10, 12, 19) o dighikwa mgbe o kporo ha oku maka nzoputa. N'ebe ahụ MacArthur hotara, o dighi ihe o bula e kwuru banyere inwe okwukwe. Kama nke ahụ, a na-akpo umunna Jemes bu Ndi Kraist ka ha chegharia n'mmuo na agwa uwa ha.

Nkwa MacArthur nke Jemes 4:7-10 na-egosi ikike di ukwu nke nkà mmuta okpukpe nke ibu onye a na-achị achị nwere igu na etu na-ezighi ezi, na ikowahie Akwukwo Nso.

³ Okwu Dibelius kwesiri ka e hotara ya: “Ma n'ihē nile e kwuru [na Jemes] bu ndi a tuleroro ruo ugbu a, ihe a na-ekwu okwu ya bu okwukwe nke onye Kraist nwere, o dighi mgbe o bu

okwukwe nke onye mmehie nke bu ụzọ mee ka ọ bjakwute Chineke... Okwukwe nke a kpọturu aha na ngalaba a [2:14-26] nwere ike iche na Onye Kraịst ọ bula ... Ebumnuche [James] abughị nke na-adabere n'ụkpuru okwukwe, kama ọ na-adabere n'omume: ọ choro igba Ndi Kraịst ume ka ha na-eme okwukwe ha, ya bu, Iso Uzọ Kraịst ha, site n'oru." Martin Dibelius, James, rev. Heinrich Greeven, trans. Michael A. Williams, Ed. Helmut Koester, Hemeneia (Philadelphia, PA: Fortress, Eng. Ed. 1976), p. 178 (agbakwunyerem edemede eji egosiputa ihe puru iche).

Isi Nke 11

¹ O bu ihe na-akpali mmasi na MacArthur atuleghị Jon 15:1-8.

² E kwesiri iriba ama ugboro ole e ji oku mee ihe n' Akwukwo Nso Agba Ochie di ka ihe atu nke iwe Chineke na-eweta n'oge a na odachi ndi iwe ahụ na-eweta. Tukwasị n'ihe ndi e zoro aka na ha n'akuku Akwukwo Nso a, lee Abu Oma 21:8-10; 97:2-5; Aisaja 5:24-25; 29:5-7; Jeremaja 21:12; Emos 1:4, 7, 10, 12, 14; na otutu, otutu akuku Akwukwo Nso ndi ozo a na-apughị ihota ebe a. O bu ihie uzọ iche na iji oku eme ihe n'uzo ihe atu di ka ihe na-ezo aka n'ikpe Chineke bu ihe a na-ewere n'uzo kasi puta ihè di ka ihe na-ezo aka ná mbibi ebighi ebi. Kama nke ahụ, ihe atu a nke Akwukwo Nso na-ezo aka na iwe na ibo obo nke Chineke. N'ahumahu ndi Kraịst, oku pukwara ibu ihe atu nke onwunwa nke oge a (lee 1 Pita 1:6-7; 4:12).

Isi Nke 12

¹ Lee Luther's and Zwingli's Propositions for Debate: The Ninety-Five Theses of 31 October 1517 and the Sixty-Seven Articles of 19 January 1523, na nsughari mbu na nsughari ndi nke oge a, na nsughari Bekee ohuru, okwu mmalite, na akwukwo ogugu nke Carl S. Meyer (Leiden: E.J. Brill, 1963), peeji nke 2-3.

² Institutes III.III.9.

³ Ibid.

⁴ Ibid.

⁵ Ndi Ndozighari abuo ahụ lere ncheghari anya di ka mkpuru nke okwukwe. Cf. Institutes III.III.1. Ribakwa ama nkwurita okwu a na-akpali mmasi nke Luther kwuru:

Nke mbu, ha [ndi otu Roman] na-akuzi na ncheghari na-ebute okwukwe na nkwa ahụ uzọ, nakwa na o ka ya nnoo, di ka a ga-asị na ncheghari abughị oru okwukwe, kama o bu ihe mmadu kwesiri inweta; n'ezie, ha ekwughị ihe o bula banyere okwukwe. Ha na-arapara nnoo n'oru na n'akuku Akwukwo Nso ndi ahụ ebe anyi na-agu banyere otutu ndi nwetara mgbaghara mmehie n'ihie ncheghari na obi umeala ha; ma ha adighi echebara okwukwe nke kpatara ncheghari na iru ujú obi a echiche, di ka e dekorọ banyere ndi Nineve na Jona 3[:5] "Ndi Nineve we kwere na Chineke; ha we kposa obubu onu, wdg." Ndi ozo, ndi nwere obi ike na ndi ajo omume karja, echeputala ihe a na-akpo "attrition," nke a na-agbanwe n'ime ncheghari site n'ike nke igodo, nke ha na-amaghi ihe o bula. Ha na-enye ndi ajo omume na ndi na-ekweghi ekwe nhujuanya a, si otu a na-ewepu ncheghari kpamkpam. O, iwe Chineke nke a na-apughị inagide anagide, na a ga-akuzi ihe ndi di otu ahụ n'ogbakọ Kraịst! N'ihie ya, mgbe e bibisiri ma okwukwe ma oru ya, anyi na-anogide na-enwe obi ike n'ozizi na echiche umu mmadu, ma o bu, kama nke ahụ, anyi na-ala n'iyi n'ime ha. Obi tiwara etiwa bu ihe di oké onu ahia, ma a na-achota ya nani n'ebe e nwere okwukwe siri ike na nkwa na iyi egwu Chineke. Okwukwe di otu ahụ, nke na-elekwasị anya n'eziokwu na-adighi agbanwe agbanwe nke Chineke, na-eme ka akọ na uche maa jijiji, na-atu ya ujo ma na-emeru ya ahụ; ma emesia, mgbe o cheghariri, o na-ebuli ya elu, na-akasi ya obi,

ma na-ehekwa ya. Ya mere, eziokwu nke iyi egwu Chineke bụ ihe na-akpata nchehari, na eziokwu nke nkwa ya bụ ihe na-akpata nkasi obi, ma ọ bụrụ na a kwenyere na ya. Site n'okwukwe dị otú ahụ, mmadụ “ruru eru” inweta mgbaghara mmehie. N'ihia ya, e kwesiri ibu ụzọ kuzie okwukwe ma kpalie ya. Ozugbo e nwetara okwukwe, ikwa ụta na nkasi obi ga-esochi onwe ha.” Otu paragraf mgbe e mesiri, ọ na-agbakwunye, si:

Ya mere, kpachara anya ka ị ghara itukwasị obi ná nchehari nke onwe gi ma na-ekwu na mgbaghara nke mmehie bụ nchehari nke onwe gi. Chineke anaghi ele gi anya oma n'ihia nke ahụ, kama ọ bụ n'ihia okwukwe i nwere n'ihie ndi o kwuru na nkwa ndi o kwere, bukwa nke mere ka ị na-eru uju otú ahụ. N'ihia ya, uru ọ bula anyi ritere n'ihia nchehari anyi abughi n'ihia na anyi ji nlezianya deputa mmehie anyi, kama ọ bụ n'ihia eziokwu nke Chineke na okwukwe anyi. Ihe ndi ozo nile bu oru na mkporu nke na-esochi n'onwe ha. Ha adighi eme ka mmadu buru onye ezi omume, kama ọ bụ onye e mewori ka ọ buru onye ezi omume site n'okwukwe o nwere n'eziokwu nke Chineke. N'agbanyeghi nke ahụ, “anwuru oku na-ebili n'iwe ya; n'ihia na ọ na-ewe iwe ọ na-eme ka ugwu maa jijiji ma gbaa ha oku,” di ka e kwuru n'Abu Oma 18 [: 8,7]) [sic]. Nke mbu bu ujo nke iyi egwu a, nke na-eme ka ndi ajo omume na-ere oku, mgbe ahụ okwukwe, na-anabata nke a, na-ezipu igwe ojii anwuru oku nke ikwa uta, wdg.

Martin Luther, “The Babylonian Captivity of the Church,” Luther's Works, vol. 36: Word and Sacrament II, ed. Abdel Ross Wentz, onye guru akwukwo. Helmut T. Lehmann (Philadelphia, PA: Muhlenberg, 1959), pp. 84, 85.

⁶ Banyere echiche bu na okwu ahụ bu “Onyenwe anyi” n'ebe a na-aputa ozizi nke “ibu onye nwe ihe,” lee ntule anyi tulerere Oru Ndiози 16:31 n'isi nke iri na ato.

⁷ Institutes III.III.5.

⁸ Lee Bell, p. 39 n. 208 (ihe ndeko akwukwo: isi nke abuo, n. 8)

⁹ Lee akwukwo okowa okwu Bauer-Gingrich-Danker, pp. 511-12 (ihe ndeko akwukwo ogugu: isi nke abuo, n. 4).

¹⁰ A na-ejikari okwu Bekee ahụ akowa echiche nke “iru ujú” ma ọ bụ “nchehari”, ọ bụ ezie na ọ bughị mgbe niile ka ọ putara. N'akuku a, ihe gbara okwu Bekee gburugburu na-ekpebi ihe okwu Bekee putara, di nnoo ka ihe gbara okwu Grik gburugburu na-ekpebi ihe okwu Grik putara. “Ikwa uta” enweghi ike ikowa ya mgbe niile na Bekee ma ọ bụ Grik, nke mere na a na-eme ka echiche ahụ di nro ruo n'ogo nke “I na-akwa uta.” Lee akwukwo okowa okwu e hotara n'ihie odide ala ala peeji nke mbu.

¹¹ Okwu Hibru ahụ bu niham. O kwesighi ekwesị ikwu, di ka J. Goetzmann na-eme, na “Akwukwo nsọ agba ohuru anaghi agbaso LXX ma na-eji metanoeo iji gosiputa ike nke šub, tugharia.” (Lee isiokwu banyere metanoia, na The New International Dictionary of New Testament Theology, ed. Colin Brown (Grand Rapids, MI: Zondervan, 1975), 1:357). N'uzo megidere nke ahụ, okwu Akwukwo Nso Agba Ohuru maka “itughari” bu ngwaa epistropho (aha = epistrophē). O dighi ezi ihe mere a ga-eji chee na ndi sughariri Septuagint na ndi dere Akwukwo Nso Agba Ohuru aghotaghi metanoeo n'otu uzo ahụ di ka ihe ya na niham kwekoru.

¹² Otutu ndi na-akowa Akwukwo Nso Agba Ohuru nke oma na-ekwusa nzoputa n'efu kpmkpm na-ele ya anya na “ichehari” putara nani “igbanwe uche mmadu.” Mgbe ahụ, ha na-ekwusi ike na n'ihie banyere nzoputa, okpukpo oku ka a chegharia putara n'uzo bu isi nani mgbanwe nke uche nke na-agunye isi n'agwa nke ekweghi ekwe gaa n'agwa nke inwe okwukwe na Kraist. Nye ndi nkatu di otu ahụ, nchehari na okwukwe na-abu otu ihe. Ma ọ bụ, ma ọ dighi ihe ozo, ọ bụ akuku nke ozo nke mkporu ego ahụ ebe ọ bụ na a ghaghị inwe mgbanwe ufodu n'uche iji nwee okwukwe. Ana m akwanyere echiche a ugwu n'ezie ọ bụ ezie na enweghi m ike ikwenye na ya. O bu echiche nke na-eme ka ozi oma ahụ digide. Maka mkparita uka ndi oka mmuta si n'echiche

a, lee Robert Nicholas Wilkin, *Repentance as a Condition for Salvation in the New Testament* (ndị a na-ebiputaghị akwukwọ Th.D. dissertation, Dallas Theological Seminary, 1985).

¹³ MacArthur, p. 167.

¹⁴ N'uzọ na-eju anya, MacArthur choputara na ncheharị dī n'ajujū ndị ahụ Nikōdimos juru, si, "Olee otú a pụrụ isi mụọ mmadụ mgbe o mere agadi? Ọ pụrụ ịbanye n'afọ nne ya nke ugboro abuo ka a mụọ ya? (p. 40) na n'ihe Onyenwe anyị kwuru banyere akuko agwo ọla kopa nke dī n'Onu Ogugu 21 (p. 46). Ma n'onodu abuo ahụ, a choputaghị ncheharị n'onodu ọ bula na akuko Johannine. Mgbali MacArthur mere iweputa ya site n'ihe odide Jon ga-adị onye ọ bula nwere ezi uche ka ndumodu nke enweghi olileanya.

¹⁵ A kpoghachiri onye na-agu akwukwọ ahụ n'okwu magburu onwe ya Anders Nygren kwuru banyere Ndị Rom 8:12-17 (lee isi nke isii, n. 3). N'ebe a, okwu ndị a sitere n'aka Nygren (p. 326):

Ya mere, e nwere uzọ ndu abuo dī iche iche. Mmadu nwere ike "ibi ndu dī ka anu ahụ si choo" ma ọ bukwanu "ibi ndu dī ka mmuo nsọ si choo". A ghaghị ikwu na uzọ ndu mbu ahụ abughi ndu n'ezie. N'uzọ megidere nke ahụ, n'uzọ bu isi, ọ bu nnoo ihe megidere ya. N'ihia ya, Pol kwuru, si, "O buru na unu na-ebi ndu dī ka anu ahụ si choo, unu ga-anwu". [agbakwunyerem edemede eji egosiputa ihe puru iche]

N'oge na-adighi anya mgbe okwu ndi a gasiri, na-ezo aka na Ndị Rom 8:10 ("ọ buru na Kraist no n'ime gi, ahụ nwuru anwu n'ihia mmehie"), Nygren dere (p. 327), "N'ahụ ya 'na-anwu anwu' Onye Kraist na-ebi n'usoro ebe onwu na-achi. Ọ bu n'ebe a—n'anụ ahụ ya na-anwu anwu—ka Onye Kraist na-aghaghị inogide na-aluso anu ahụ na onwu ogo." Ya mere, mmehie gunyere ahumahu a na-apughi ikpo n'ezie "ndu". N'ezie, ọ bu udi "onwu." N'ihia ya, ncheharị niile, ma nke ndi a na-zoputaghị ma nke ndi a zoputara, dī ka edemede site na onodu nke "onwu" ruo na ahumihie nke "ndu" na Chineke.

¹⁶ Ngwaa Grik e ji mee ihe maka "igba oku" bu nke a na-ejikari eme ihe maka ihe ndi oku na-erechapu kpam kpam (lee Oru Ndiozi 19:19; 1 Ndị Korint 3:15; Ndị Hibru 13:11; Mkpughe 8:7). N'ezie, ihe atụ nke ahijia oka nke e ji mee ihe n'ihe ndi gbara ya gburugburu na-eme ka ike nke ngwaa ahụ dī na Matiu 3:12 doo anya. E jikwa otu ngwaa ahụ mee ihe n'akuku Akwukwọ Nso yiri nke ahụ dī na Luk 3:17. Obuna n'ihe banyere ata ahụ (= "tares") dī na Matiu 13:30, 40, ihe atụ ahụ na-egosi mbibi zuru ezu. Ntughari aka na Matiu 13 ga-abu ikpe ikpe nke oge ikpe-azu, nke na-ebute mbibi nke ndu zuru oke nke na mbibi nke agburu mmadu na-eyi egwu (Matiu 24:22).

N'ezie, ihe e kwuru banyere "oku a na-apughi imenyu emenyu" na Matiu 3:12 (na Luk 3:17) putara na a pughi iguzogide oku ahụ, a pughikwa imenyu ya ruo mgbe e kpochapuru igbogbo ya. Oku nke oku ala mmuo bukwa ihe a na-apughi imenyu emenyu (Mak 9:44, 46, 48), ma ọ naghị erechapu, ma ọ bu "na-erechapu," ndi furu efu.

¹⁷ N'ezie, ọ buru na agwa nke enweghi ncheharị emee ka mmadu ghara icho ma ọ bu nakwere nzoputa Chineke na-enye n'efu na nke na-enweghi ihe mgbochi, ọ bughị nani na ọ ga-anwu kama ọ ga-agwu na oku ala mmuo. Obi abuo adighi ya na nwoke ahụ bara ogaranya nke Onyenwe anyi maara nke oma bu ihe atụ nke a (Luk 16:19-31).

Ma anyi ekwesighi icho nka mmuta okpukpe dī mgbagwoju anya n'ime nwoke a nke ka tetara n'ime Hedis (Luk 16:23). O mehiere banyere ohere nke inata enyemaka site na Lazaros (Luk 16:24-26), o mehiakwa banyere mmetuta Lazaros nwere ike inwe n'ahụ umunne ya ise dī ndu (Luk 16:27-31). Ma ọ dikaria ala ọ maara na ọ dī umunna ya mkpa ime ka ha na Chineke dighachi na mma, ọ bukwa ihe dī otu o kwesiri n'ebe ọ no, dī ka onye Juu, igosiputa mkpa a site n'izo aka

na nchehari (Luk 16:30). Ma anyi ekwesighi ikwubi na o ji nka mmuta okpukpe doro anya nke nzoputa site n'amara site n'okwukwe teta n'oku ala mmuo!

¹⁸ Poi kwekoro na Jemes n'ikowa iru ujú na nchehari nke ndi Korint di ka ihe na-eduga na "nzoputa [ma o bu, nnaputa], o bughí ihe a ga-akwa uta maka ya; ma iru ujú nke uwa na-aruputa onwu". (2 Ndi Korint 7:10, agbakwunyerem edemede eji egosiputa ihe puru iche) Ndi Korint ahoroowo uzó nke na-azoputa ndu (lee amaokwu nke 11).

¹⁹ O bughí ihe ijuanya na Pita onyeozí na-ezo aka n'okpukpo oku a sara mbara nke sitere n'aka Chineke na 2 Pita 3:9 mgbe o dere, si, "Onyenwe anyi...na-enwe ogologo ntachi obi n'ebe anyi no, n'achoghi ka onye o bula laa n'iyi kama ka mmadu nile biaruo nchehari." Nchehari bu ochicho zuru uwa onu nke Chineke nwere n'ebe umu mmadu no. O bughí naani na o choghi ka onye o bula taa ahuhu ebighi ebi, kama o chokwara ka mmadu niile chegharia. Nke ahú bu, Chineke na-achó nkweko na mkpakorita na mmadu nile, o choghikwa ka a kochaa onye o bula.

Isi Nke 13

¹ Lee MacArthur, p. 28-29, 207. O na-ekwu n'uzo doro anya, "O dighi nkwa nke nzoputa a n'anye ndi juru inakwere ochichi Kraist. N'ihí ya, enweghi nzoputa ma ewezuga nzoputa 'n'aka onye nwe ya'" (p. 28). Kama nke ahú, Akwukwo Nso na-agbasa nkwa nke nzoputa nye "onye obula kwere na Ya" (dika, Jon 3:16). N'uzo ziri ezi, o bu onyinye a na-adighi mgbagwoju anya ka ndi nkuzi na-aju. Mgbali ndi ha na-eme iji zere akuku Akwukwo Nso ndi di ka Jon 3:16 na Mkpughe 22:17 ("onye o bula nacho, ya nara miri nke ndu ahú n'efu") bu ihe na-eduga na nkowa ha na-esiteghi na Baibul nke okwukwe na-azoputa di ka ihe kariiri nani omume ntukwasí obi di mfe, nke yiri nke nwatakiri.

² Maka ntule nke "nyefe ihe nile n'uzo iwu na-akwadoghi," lee James Barr, *The Semantics of Biblical Language* (New York, NY: Oxford University Press, 1961), p. 218-22.

³ MacArthur kwetara ihe a (p. 28).

⁴ Ndi na-eche echiche banyere ibu onye nwe ihe puru ikweta nke a ma o buru na ha na-ekwu na n'uzo ezi uche di na ya, imughari mmadu ohuru na-ebute okwukwe na nrara mmadu raara onwe ya nye ibu onye nwe ihe nke Jizos uzó. (Lee isi nke itoolu, n. 1).

⁵ N'otu isiokwu di oké mkpa maka arumuka a na-enwe ugbu a banyere odidi nke okwukwe na-azoputa ndu, oká mmuta okpukpe Lutheran bu Robert D. Preus zoro aka n'uzo dabara adaba n'okwu Lutheran a maara nke oma bu na okwukwe di ka "aka efu nke onye aririo na-anata onyinye." Guo Robert D. Preus, "Perennial Problems in the Doctrine of Justification," *Concordia Theological Quarterly* 45 (July 1981): p. 172.

N'adighi ka echiche ndi Puritan na ndi edozighariri na okwukwe bu omume nke uche, Preus na-ekwusi ike na nghota odinala Lutheran nke okwukwe di ka "nnata di ocha." O dere, si (p. 171): N'ikpeazu, anyi aghaghi ikwu okwu na mkpirikpi banyere okwukwe n'ihe n'ereanya anyi. Nke mbu, na nke kachasi mkpa, a ghaghi itule ya n'isiokwu nke izi ezi di ka nnabata di ocha. Melancthon mere ka isi ihe a doo anya n'okwu ndi e hotara n'elu mgbe o na-eji ngwaa eme ihe mgbe nile maka nnabata (consequor, apprehendo, accipio) n'ikowa ebe okwukwe di n'ihe ndi oká mmuta okpukpe Lutheran anyi mesiri kpo modus justificationis nke Chineke. Ma o bu na Melancthon akpoghikwa okwukwe ziri ezi ntukwasí obi (Apol. IV, 48, ihe odide German; 337)? Ee, ma tukwasí nnoo obi na o ga-enweta ihe ndi e kwere ya na nkwa. Okwukwe di ka nnabata nwere ihe nke ntukwasí obi na ya (Apol. IV, 48, 227). Otutu afo mgbe e mesiri, n'igbachitere nghota nke ndi na-ekwu na ha kweere na okwukwe ziri ezi, Quenstedt kporo ya fiducialis apprehensio.

Preus na-ehota Martin Luther n'otu mmetuta ahụ (p. 177, na-ehota WA2XI.1104):

Okwukwe na-esetipụ aka ya na akpa ya ma kwe ka e meere ya ihe ọma. N'ihina na dika Chineke bụ onye na-enye ihe ndi di otu ahụ n'ihunanya ya, anyi bu ndi na-anata onyinye ahụ site n'okwukwe na-abughị oru. N'ihina na o bughị anyi mere ya, anyi apughikwa inweta ya site n'oru anyi. E nyeworị ya ma nye ya. Nani ihe i ga-eme bu imeghe onu gi, ma o bu nke ka mma, obi gi, ma noro juu ma kwe ka afo ju gi.

N'ezie, Calvin kwenyere n'echiche a banyere okwukwe (lee isi nke abuo, n. 7). Ma nka mmuta okpukpe nke ibu onye a na-achi achi na-ahapu echiche Ndozighari banyere odidi nke okwukwe na-azoputa ndu ma si otu ahụ na-ahapukwa echiche Baijul.

Akuku ozo nke edemede Preus di mkpa nke na o kwesiri ka e hotara ya:

O dikaria ala otu nari afo ka ndi oka mmuta okpukpe Luther kasi ukwu n'oge ahụ ji gbalia igbachitere na ikowa echiche Luther, bu nke di oka mkpa maka igkota ngoru na ikwusa ozi Ndi Kraist. Ndi iro ha bu ndi Romanist bu ndi gonariri na okwukwe ziri ezi bu ntukwasi obi na nnabata, mana kuziri na okwukwe ziri ezi bu omume mmadu nke enwere ike iwere di ka ezi oru (nke ihunanya kpuru); ihe ya bu nkwenkwe Ndi Kraist niile (fides dogmatica, Bellarmine). Ndi Arminian megidekwara ozizi Luther site n'ime ka okwukwe (nke ha kweere na o bu ntukwasi obi) buru oru (actus) nke mmadu. Di ka ndi Rom, ha nwere echiche jikoro aka banyere otu mmadu si bia nwee okwukwe. N'ezie, e nwekwara ndi okpukpe Socinus, bu ndi kweere n'echiche nke inakwere aja mgbaputa ahụ ma lee okwukwe (o bughị n'ezie omume Kraist kama n'ebere Chineke n'abughị aja mgbaputa Kraist) anya di ka oru kwesiri nsopuru nke mmadu ruru. Ihe ndi a di iche n'ukpuru ezi omume nke ndi na-ezisa ozi oma na-agbaso taa, o bu ezie na ha adichaghi otu ahụ. Anyi nile ezutewo ha.

Ndi Lutheran nke oge mgbe Ndozighari ahụ gasiri nakwa ruo n'oge a emegidewo omume ndi a na-ezighi ezi n'uzo ato. Nke mbu, n'iso edemede nke abuo nke Formula of Concord, ha n'egosi na mmadu inata amara nke Chineke n'okwukwe bu onyinye nke amara, na ngbaghara nke na agbaghara na-aru oru okwukwe n'onwe ya iji nweta mgbaghara (Apol. XII, 39, passim). Nke abuo, ha na-egosi mgbe niile na oru okwukwe n'ezie omume bu ihe eji aru oru, na okwukwe bu organon leptikon, di ka aka efu nke onye ariri na-anata onyinye, na o bu naani ya (sola fide) bu ihe kwesiri ekwesiri iji nweta nkwekorita, mgbaghara, Kraist, na uru Ya (SD III, 30-38; Apol. IV, 163; AC XX, 28). Nke ato, ha na-egosi na ezi omume bu per fidem, o bughị propter fidem, site n'itu aka na okwukwe na-eme ka onye ezi omume site n'ihe ya, di ka Melancthon na-ekwu (Apol. IV, 56, 338, 227; SD III, 13), na nke a bu n'ezie naani uzo di iche iche isi kwuo, "A guru anyi na ndi ezi omume n'ihu Chineke n'ihina Kraist site n'okwukwe" (Apol. IV, 214).

⁶ Bell, Calvin, 29, na-edede, si:

O dighi mgbe Calvin na-agwa anyi ka anyi jiri "ihe eji eme ihe" [=nyocha onwe onye iji jide n'aka] mee ihe. Obuna n'ihe banyere 2 Pita 1:10 (nke ndi Calvin e mesiri jiri mee ihe iji kwado iji usoro nke okwu na-enweghi isi eme ihe), Calvin juru ikwu na o bu ako na uche mmadu ka a ga-eji kpebie ma anyi ga-enweta nzoputa. Kama nke ahụ, o na-ekwu na o putara na a na-eme ka okpukpo oku (nke n'onwe ya bu ihe doro anya) buru nke a na-eme ka o di nsọ. Anyi adighi ele idi nsọ anyi anya di ka ihe ga-eme ka anyi jide n'aka na a ga-azoputa anyi. Kama nke ahụ, ezi oru na-agba akaebe na "ntoala siri ike nke ezi okpukpo na nke e ji n'aka" aburuwo nke Onyenwe anyi toro n'ime anyi (lee Nkwa Calvin: 2 Pita 1:10).

⁷ E si n'akwukwo bu Calvin's Commentaries: A Harmony of the Gospels of Matthew, Mark, Luke, Volume III; and the Epistles of James and Jude, nke a sughariri. A.W. Morrison, Ed. David W. Torrance na Thomas F. Torrance (Grand Rapids, MI: Eerdmans, 1972), p. 285- 86.

Isi Nke 14

¹ Lee MacArthur, pp. 77-88. Hukwa obere mpiakota Walter Chantry (nke e hotara n'isi nke mbu, n.3), nke foro nke nta ka o buru kpmkpam na ogwugwo nke akuko banyere onye ochichi nato eto eto bara ogaranya.

² N'ezie, ndi nkuzi na-ekwu na ha na-akuzi Ozioma Jon. Ma ebe o bu na Jon ekwughi "nrubeisi," "itogbo," "ichu aja," ma o bu ihe ndi yiri ya, di ka onodu maka ndu ebighi ebi, a na-amanye ndi na-akowa okwu chi ka ha guo ozizi ha n'ime ederede Jon site na iji aka ike, na-enweghi isi na-akowaghari okwukwe na-azoputa. (Lee ntule m tulere okwu a n'isi nke abuo.)

³ Guo isi nke ato nke akwukwo a, bu ebe m kowara ihe mmadu ikwere na Jizos bu Kraist putara.

⁴ Ebe o bu na ndu ebighi ebi bu ndu nke Chineke n'onwe ya, e kwesighi ile ya anya di ka udi "ihe na-adighi agbanwe agbanwe" ma o bu di ka "onu ogugu na-adigide adigide." Kama nke ahu, ikike ya kariri ikike mmadu nwere igbako ma o bu ikowa. Ya mere, di ka Jon 10:10 na-eme ka o doo anya, a puru inweta ndu ebighi ebi n'otutu digasi iche iche: ya bu, mmadu puru "inwe ndu" ma onye ahu pukwara "inwe ya n'uba".

Ozizi Baijul banyere ndu ebighi ebi bu na a dighi enweta ndu a ma e wezuga di ka onyinye sitere n'aka Chineke nke e nyere onye kwere ekwe. Ma Baijul na-akuzikwara anyi na ahumahu anyi nwere na ndu Chineke puru ibu nke na-enye afo ojuju na nke na-ewuli elu. N'ihya, mmadu puru obuna iwere ya di ka ugwo oru e nyere ndi jiworo ichu onwe onye n'aja soro Kraist na ngwusi nke oge a. N'ezie, a na-ele ndu ebighi ebi anya di ka ugwo oru di otu ahu na Matiu 19:28-30; Mak 10:29-31; na Luk 18:29-30.

Ma a ghaghi ihu odiche di mkpa ebe a ma o buru na anyi gaje inogide na-ekwesi ntukwaso obi nye ozizi nile nke Okwu Chineke. N'ikwu ya n'uzo di nnoo mfe, odiche di na ya bu nke a: O dighi onye puru inweta ndu ebighi ebi di ka ugwo oru, ma o buru na o bughi uzo nata ya di ka onyinye e nyere n'efu site n'okwukwe.

Ndi nile dere Akwukwo Nso Agba Ohuru ji nlezianya riba odiche a di oké mkpa ama. Akuku Akwukwo Nso nile metutara inweta ndu ebighi ebi n'ebe a nakwa ugbo a na-adabere nani n'okwukwe. Ma akuku Akwukwo Nso ndi na-ekwu banyere ya di ka ugwo oru a ga-enweta n'ihya ikwesi ntukwaso obi na ichu onwe onye n'aja na-ezo aka n'inakwere ya n'odinuhu. Mak (10:30) na Luk (18:30) na-eme ka nke a doo anya site n'okwu ahu bu "n'ogbo na-abianu." N'uzo di iche, Jizos kwuputara, si: "Onye nekwere nenwe ndu ebighi-ebi [ebe a na ugbo a]". (Jon 6:47; lee karisja Jon 5:24)

Ihe anyi na - ekwu bu:

O buru na mmadu ekweghi na Kraist maka ndu ebighi ebi, o gaghi "ahu ndu" (Jon 3:36)—mgbe o bula ma o bu n'okwa o bula.

O buru na o nwewori ndu ebighi ebi site n'okwukwe, o pukwara inwe ya "n'uba" (Jon 10:10)—ya bu, o nwere ike inweta ya dika ugwo oru n'odinuhu (Luk 18:30).

E nwere ihe yiri ihe a nile nke Onye Okike tinyeworo n'ime ndu mmadu. Onye o bula a muru n'ua nwere ndu anu ahu dika onyinye—onyinye sitere n'aka nne na nna ya. O nweghi ihe o mere iji nweta ya ma o bu mee ka e nye ya ya! Ma n'okpuru nduzi nke ndi nne na nna na ndi nkuzi ruru eru, o puru imuta izulite ndu a, n'ikike ya di ukwuu, ka o wee nwee ike inweta ahumahu nke ndu mmadu n'uzo ka ukwuu.

Nke a bu kpomkwem ihe a na-akpo anyi ime, di ka ihe atu, n'akuku Akwukwo Nso di ka 2 Pita 1:3-11, bu nke anyi tuleworo otutu ugboro n'akwukwo a. E kwesiri iriba ama, karisja, na o buru na anyi ana nti n'oku Pita kporo anyi izulite ndu ohuru anyi n'uzo nile o puru igho, ihe ga-esi na ya puta ga-abu ugwo oru n'odinuhu: ". . . n'ihya na otu a ka a ga-esite n'uzo di ebube nye unu ohere

[= n'uzo di ukwuu] ibanye n'alaeze ebighi ebi nke Onyenwe anyi na Onye Nzoputa anyi bu Jizos Kraist." [2 Pita 1:11, agbakwunyere m edemede iji egosiputa ihe di iche]

Ntuziaka Michael Green nyere banyere 2 Pita 1:11 magburu onwe ya:

Akuku Akwukwo Nso a kwekoru n'otutu n'ime Ozioma ndi ahụ na Epistles n'itu aro na o bu ezie na eluigwe bu onyinye amara kpmkpm, o na-ekweta ogo nke obi utu, na nke a dabere n'otu anyi si jiri ikwesị ntukwasị obi wulite usoro nke agwa na ije ozi na ntoala nke Kraist. Bengel ji Onye Kraist na-adighi nso n'ikpe ahụ tnyere onye okwo ugbo mmiri nke jisiri ike mee usoro mmiri mgbe ugbo mmiri kpuru, ma o bu nwoke nke na-esite n'ulo na-ere oku gba, ebe ihe onwunwe ya nile furu efu. N'uzo di iche, Onye Kraist nke kwere ka Onyenwe ya na-emetuta omume ya ga-enwe ohere buru ibu ibanye n'obodo eluigwe, a ga-anabatakwa ya di ka onye name egwuregwu na-enwe mmeri n'egwuregwu. Ya mere, paragraf a dum nke ndumodu di n'etiti ihe abuo: ihe anyi buworu n'ime Kraist na ihe anyi gaje igho. Onye na-agu akwukwo bu onye Kraist n'ezie, n'adighi ka ndi ahụ na-akwa emo, ga-eleghachi anya azu n'ihe ugwu ndi e nyere ya, nke ikere okè n'odidi Chineke, o ga-achokwa ibi ndu n'uzo kwesiri ya. O ga-atukwa anya ubochi ikpe, ma na-agbali ibi ndu n'uzo kwekoru na ya.

Michael Green, *The Second Epistle General of Peter and the General Epistle of Jude: An Introduction and Commentary*, 2nd ed., Tyndale New Testament Commentaries, ed. Leon Morris (Grand Rapids, MI: Eerdmans, 1987), p. 86.

⁵ Okwu ndi bu "maka ndi tukwasiri obi n'aku na uba" adighi na Aleph na B, bu ihe odide Grik abuo nke nari afu nke anu bu ndi ndi nkatu nke oge a ji kporo ihe nke ukwuu. Ihe odide Grik ole na ole ndi ozo enweghikwa okwu ndi ahụ. Ma ihe odide ndi ahụ a ma ama, bu A, C, na D (ndi nile sitere na nari afu nke ise), gunyere ha, di ka ihe ka otutu n'ihe odide Grik ndi foduru nke Mak. Ojuru ihe ka otutu na ndi edito na ndi nsughari nke oge a juru okwu ahụ bu "maka ndi tukwasiri obi n'aku na uba" bu ihe a na-enyo enyo nke ukwuu, ma o dighi ihe ozo. Ihapu okwu ndi di mkpirikpi di ka nke a (okwu anu n'asusu Grik) bu ihe a maara nke oma nke ndi odeakwukwo na-emeghi nke oma. Ozokwa, Aleph na B nwere otutu mmejo ha na-emekari, di ka obuna ndi na-agbachitere ha n'uzo siri ike na-ekwenyekari.

Isi Nke 15

¹ N'ihia ya, akwukwo okowa okwu Bauer-Gingrich-Danker (maka ihe omuma banyere akwukwo ogugu, lee isi nke abuo, n. 4) sughariri ahirikwu ahụ di na Ndi Rom 10:10 n'uzo di otu a: "ikwuputa nzoputa = ka e wee nweta nzoputa" (p. 229, agbakwunyere m edemede iji egosiputa ihe di iche)

² Lee MacArthur, p. 23, 190, 197. Na peeji nke 190, MacArthur kwuru n'ihe odide ala ala peeji ya, si: "Di ka pastu, ekwetaghi m na ihe Hodges kwuru bu na Pol echebaraghi odinihu nke ndi otu igwe aturu ya o na-elekota echiche." Okwu ahụ bu "onye na-adighi echegbu onwe ya" na-ada ka okwu na-emebi ihe. N'ezie, abukwa m pastu. A na-ahụ nkwuputa m na *The Gospel Under Siege* (Dallas: Redención Viva, 1981), p. 95, ebe m na-ekwusi ike na Pol adighi "echegbu onwe ya mgbe nile banyere odinihu ebighi ebi nke ndi na-agu akwukwo ya."

Aziza MacArthur nyere m ezughi ezu n'ihia ihe abuo. (1) O na-agughachi onodu choochi nke oge a n'Akwukwo Nso Agba Ohuru. E mewe atumatu, na-adabere n'onu ogugu nke aha ndi a kpoturu aha n'ekere ndi ahụ di na Ndi Rom 16:3-15, na o yighi ka ogbako di na Rom n'onwe ya o kariri mmadu iri ise. O ga-abukwa na ogbako a so n'ogbako ndi ka n'onu ogugu e nwere n'oge ahụ. O buru na Pol amaghi onye o bu la so na choochi ya n'onwe ya, ndi okenye nke choochi nke o bu la maara ya. O dijiri ndi isi uka Akwukwo Nso Agba Ohuru mfe ichoputa ma mmadu o

ghọtara ma kwere na ozioma ahụ n'ogbakọ ndị pere mpe dika ụka Akwukwọ Nsọ Agba Ọhuru na-abukari.

Ma nke a na-eduga anyị na (2). Ozizi MacArthur nke okwukwe na obi ike adighidi ekwe ka onye kwere ekwe n'onwe ya mara n'ezie ma o kwere n'ezie. Ya mere, olee otu pastọ puru isi choputa ma mmadu o na-eme otu ahụ, n'eleghi agwa onye ahụ anya ruo ogologo oge? Ọbuna mgbe ahụ, pastọ ahụ apughị ijide n'aka di nnoo ka onye ahụ kwere ekwe n'onwe ya na-apughị ijide n'aka, ebe o bu na a chorọ inogidesi ike ruo ogwugwu!

Ma Pọl ekwusaghi udi ozioma nke na-eme ka e nwee udi ejighi ihe n'aka na obi abuo a. Pọl maara na a zoputara onye na-elekota ulo mkporo Filipai na ezinulo ya n'otu abali ahụ ha kwere na ya, ya mere, o mere ha baptizim n'otu abali ahụ (Oru Ndi-Ozi 16:33)! O buru na e nwere onu ogugu di iriba ama nke ndi a na-azoputaghi n'ogbakọ anyi taa, o bu anyi kpatara ya n'ihu na anyi adighi ekwusa ozi oma ahụ n'uzo doru anya nakwa n'ihu na anyi ejighi n'aka na onye o bula ghọtara ma kwere na ya.

Ma e kwesighi ita Pọl ma o bu ndi okenye choochi Pauline zuru uta maka mmejọ ndi di otu ahụ! Ha kwusara ma kuziere ozioma doru anya nke okwukwe na nkwenye, ha mekwara nke a “n'ihu oha na site n'ulo ruo n'ulo” (Oru Ndi-Ozi 20:20).

Azịza Baịbụl nye Nzọpụta Dabeere Na Ọrụ

N'EFU N'EZIE!

Na N'efu n'Ezie! Zane Hodges na-eleba anya n'ajụjụ nke na-akụ n'obi okwukwe Ndị Kraịst, "Gịnị ka m ga-eme ka a zọpụta m?" Site n'inyocha akụkụ Bible dị iche iche, Hodges na-egosi na azịza ya bụ "Kwere n'Onyenwe anyị Jizọs Kraịst, a ga-azọpụtakwa gi." Azịza a dị iche na nkuzi Usoro nzọpụta dabeere na ọrụ nke na-aza, "Nyefee ndụ gi n'aka Onyenwe anyị Jizọs Kraịst, a ga-azọpụtakwa gi."

Hodges na-aza ajụjụ ndị ọzọ dị mkpa: "Gịnị ka ikwere na Jizọs Kraịst pụtara?" "Olee otú m si mara na abụ m Onye Kraịst n'ezie?" "Ndị nile kwere ekwe hà bụ ndị na-eso ụzọ Jizọs?" "Gịnị bụ ihe Baịbụl kwuru ncheghari pụtara, oleekwa otú o si gbasara nzọpụta?" Ihe akwụkwọ a rụpụtara n'ikpeazụ na-akpali ndị mmadụ inwe okwukwe n'ebe Jizọs nọ maka onyinye nke ndụ ebighị ebi bụ nke e nyere n'efu n'ụzọ zuru ezu nakwa ijiri obi ha niile jeere Jizọs ozi maka onyinye ahụ e nyere n'efu.



Zane Clark Hodges (1932-2008) kuziri na Dallas Theological Seminary afọ iri abụọ na asaa dị ka Onye ọka mmụta (Profesọ) nke Agba Ọhụrụ Grik. O jere ozi ruo ihe fọrọ nke nta ka ọ bụrụ afọ iri ise na Victor Street Bible Chapel, obere chọọchị dị n'ime obodo Dallas, Texas. A maara Hodges dị ka onye na-ekwesị ntụkwasị obi nye ihe odide Bible site n'omumụ ihe na ekpere. O jeere ọtụtụ ndị ozi bụ́ ndị si n'agbụrụ nile na ndị nọ n'afọ ndụ nile. Maka ozi ndị ọzọ gbasara ndụ ya na ọrụ ya, gaa na Zane Hodges Library na ZaneHodges.org.

Zane Hodges Library na
ZaneHodges.org

